Numa exposição clara e peremptoria que enviou á Camara dos Deputados, o sr. ministro da Fazenda mostrou, em primeiro lugar, a inconstitucionalidade do projecto Cincinato Braga extinguindo a taxa de 15 shillings sobre sacca de café exportada. Depois evidenciou os inconvenientes economicos e financeiros da medida alvitrada que o governo condemna formalmente. O projecto será, pois, rejeitado pela maioria da Camara, ficando desta vez definitivamente assentada a nossa politica caféeira, a qual não soffrerá nenhuma modificação, empenhando-se em sustental-a os poderes Executivo e Legislativo da Republica

Bibliotheca Nacional
Av. Rio Branco, 219

16 PAGINAS 100 REIS

Diario Carioca

Fundador: J. E. DE MACEDO SOARES

16 PAGINAS 100 REIS

Praça Tiradentes n.° 77 | Rio de Janeiro, Sexta-feira, 12 de Abril de 1935 | Anno VIII — Numero 2.061

"Se Não For Approvado o Reajustamento dos Vencimentos Militares, Deixarei a Pasta da Guerra" --- Diz o General Góes Monteiro

Pretextos

Discreteavamos ha dias nesta columna sobre a furia de desordem que assanha todo o paiz. Mettemos á bulha essa desasisada mania que nos leva a torcer pelo nosso infortunio, desejando por simples curiosidade assistir o nosso proprio enterro.

O caso do sr. major Barata é um exemplo alarmante da singular endemia. Desde que o bravo revolucionario dentro da ordem legal perdeu a partida e desvairado exorbitou no terreno da violencia — os jornaes opposicionistas e o cortejo de seus leitores passaram a considerar o sr. major um authentico heróe nacional, um verdadeiro estadista do novo regime, uma real esperança da patria...

Tudo que elles querem é uma desordemzinha bem movimentada. O que aspiram é criar difficuldades ao governo, perturbar a paz publica, desacreditando o paiz. Hontem, o sr. major era o Belzebuth, hoje é o propheta Jonas encalacrado no ventre do seu governo.

Cada um dos nossos leitores póde observar no circulo de suas relações quem são os novos apostolos do "baratismo". São os mesmos de todos os "bochinchos", os bagunceiros de todos os dias, os inveterados descontentes, os boateiros, os intrigantes e os interesseiros sem escrupulos.

O caso do sr. Magalhães Barata tem dois aspectos nitidos e inconfundiveis. Legalmente o sr. major é um usurpador do governo do seu Estado, porque os seus partidarios na Assembléa Constituinte não reuniam o **quorum** necessario para os trabalhos da ordem do dia, isto é, a eleição do governador. As renuncias de dois ou tres deputados ausentes foram simuladas, quem se serviu dos documentos falsos é um simples estellionatario. No terreno legal não subsiste a minima duvida sobre a meticulosa correcção da Justiça Eleitoral que está cumprindo o seu dever com admiravel firmeza e rectidão.

Ninguem contesta que seja deploravel o aspecto moral do caso paraense. Mas o verdadeiro responsavel pela deliquescencia da politica do infeliz Estado do norte é ainda o sr. major Barata, cuja incompetencia, leviandade e falta de tino elle mesmo fartou-se de comprovar perante o paiz.

Não temos nenhuma duvida em reconhecer ao ex-interventor do Pará os serviços á causa revolucionaria que lhe foram pagos no dia seguinte ao da victoria. Sabemos que é pessoalmente honesto, sincero no seu patriotismo, brioso e digno na sua vida militar. Asseguram que foi um administrador arbitrario, porém, zeloso e fiél. Mas como politico commetteu todos os desatinos, rodeou-se da peor gente do seu Estado, e preparava-se agora, para abandonar os ultimos amigos, planejando estabelecer os fundamentos de uma oligarchia de familia.

Ninguem esqueceu as brutalidades, as violencias, as humilhações e vexames que illustraram o seu sultanato no periodo dos poderes discricionarios. Quem se surpreenderá com o fruto dessa politica de vilanias que se constituiu afinal num opprobrio da Revolução?

Admittimos sem custo a sordidez do procedimento dos srs. Chermont que nem sequer têm a excusa de uma attitude corajosa e franca enfrentando o tyranno do Pará. Mas quem animou, fortaleceu e armou os homens capazes de trair, entregando-lhes a politica do Estado, elevando-os ás posições do governo? Foi o sr. major Barata, preoccupado em cultivar a subserviencia, a passividade e a servidão de seus asséclas. Para exercer um poderio desatinado e sem contrastes rebaixou cada vez mais o nivel moral da politica paraense até dar no paúl onde se enxafurdou.

Não ha, pois, nenhuma belleza, nenhuma gloria, nenhum sacrificio generoso neste desfecho d. carreira politica do sr. major Barata. O enthusiasmo dos seus animadores inflamma-se nos pretextos da desordem. Voluntariamente o bravo official rodeou-se da escoria das facções no seu Estado. Que poderia esperar em semelhante companhia?

J. E. de Macedo Soares

A Hollanda e os estrangeiros

HAYA, 11 (A. B.) — A limitação das possibilidades de collocação de estrangeiros na Hollanda iniciada por meio de lei especial de maio do anno passado acaba de ser mais claramente definida e submettida a algumas alterações por determinação do novo governo.

Certas especies de empregos domesticos, como criados de hotel, e pessoal de restaurantes, ficarão livres dos dispositivos da referida lei. Em todos os outros casos, porém, só será dado emprego a um cidadão estrangeiro se este obtiver uma autorização especial do director do Departamento do Trabalho, autorização essa que só será concedida [illegible] condições muito [illegible].

O Governo e o Povo Argentinos Preparam-se Para Prestar Verdadeira Apotheose ao Brasil

A ASSIGNATURA DE UM TRATADO COMMERCIAL ARGENTINO-BRASILEIRO VIRA' ESTREITAR AINDA MAIS OS LAÇOS DE AMIZADE ENTRE AS DUAS NAÇÕES AMERICANAS

Fala ao DIARIO CARIOCA o Embaixador Ramon Carcano

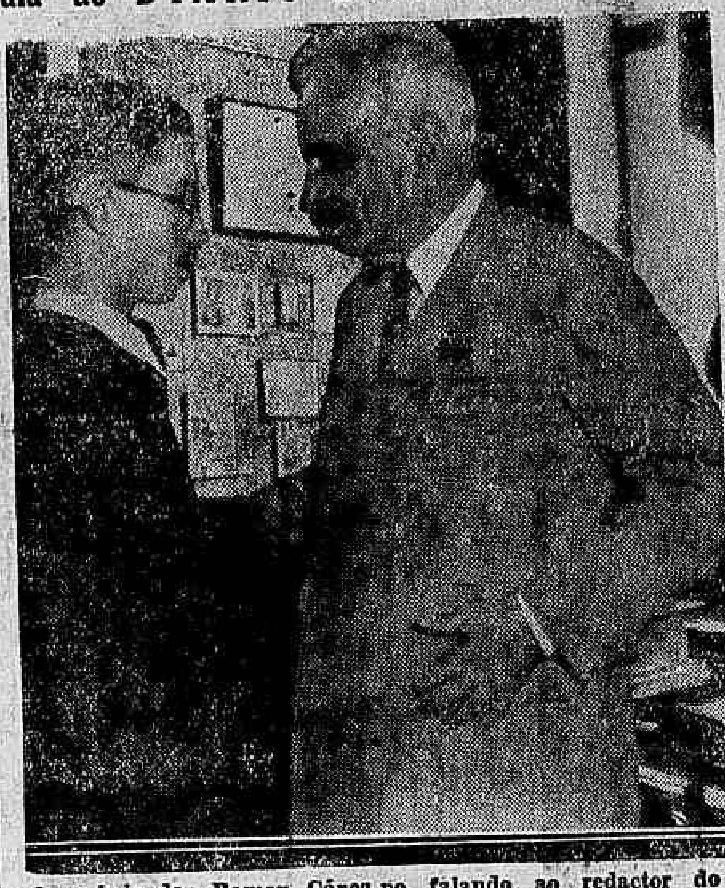

O embaixador Ramon Cárca no falando ao redactor do DIARIO CARIOCA

O sr. Ramon Cárcano, embaixador da Argentina no Brasil, regressou ha dias de Buenos Aires. O illustre diplomata esteve passando uma curta temporada de repouso em seu paiz. O sr. Ramon Cárcano occupa, no corpo diplomatico, um posto de elevado destaque, não só pelos seus dotes intellectuaes e moraes, como pela importancia da missão que lhe coube de representar, entre nós, uma das maiores nações americanas, ligada intimamente ao Brasil por indissoluveis laços de amizade.

A embaixada argentina occupa, hoje, o velho solar que pertenceu, nos tempos do Imperio, a uma nobre familia brasileira. Cedo ainda, o embaixador Ramon Cárcano passeava pelo jardim de sua residencia. Avistava-se, do parque da embaixada, um trecho magnifico da bahia. O embaixador contemplava, de quando em quando, a belleza tranquilla da paizagem e palestrava com o nosso confrade Arthuro Mastrapallo, de "La Razon", de Buenos Aires. Já conheciamos, de ha muito, o culto representante da Argentina. Entrámos, pois, muito á vontade, na palestra. O jornalista argentino fala do carinho com que o sr. Ramon Cárcano sempre se refere ao Brasil. Recordo, então, a posse do chanceller Macedo Soares, em que tivemos opportunidade de apreciar um gesto do embaixador platino. O sr. Ramon Cárcano, fugindo ás normas protocollares, em homenagem excepcionalissima ao nosso ministro do Exterior, compareceu áquella solennidade.

A VIAGEM DO PRESIDENTE GETULIO VARGAS AO PRATA

Falando sobre a viagem do presidente Getulio Vargas ao

(Continua na 8ª pag.)

CONSTITUIU VERDADEIRA CONSAGRAÇÃO Á POSSE DO SR. ARMANDO DE SALLES OLIVEIRA

SOB INTENSA CHUVA DE FLORES E DELIRANTES ACCLAMAÇÕES DO POVO, O GOVERNADOR DE SÃO PAULO ATRAVESSOU AS RUAS DA CIDADE E ENTROU NO EDIFICIO DA CAMARA

Todos de Pé Ouviram a Saudação do Deputado Laerte Assumpção e o Compromisso Legal do Primeiro Magistrado do Grande Estado Bandeirante

O ASPECTO DA CIDADE

S. PAULO, 11 (D. C.) — A cidade amanheceu com um aspecto festivo e fóra do commum.

A posse do sr. Armando de Salles Oliveira no governo do Estado conseguiu empolgar todos os espiritos.

Marcada para ás 15 horas, logo cedo todas as classes se movimentavam para prestar suas homenagens ao chefe do governo paulista.

As ruas e praças da cidade estavam ornamentadas de bandeiras, galhardetes e cheias de dizeres enthusiastas.

O commercio serrou as suas portas ao meio dia. Desde então foi alterado o transito da cidade, sendo notavel a movimentação dos guardas civis e dos inspectores. A Avenida S. João apresenta um grande arco de triumpho com os seguintes dizeres: "O povo de S. Paulo a seu governador".

CHUVAS DE FLORES SOBRE O SR. ARMANDO DE SALLES OLIVEIRA

S. PAULO, 11 (D. C.) — O cortejo do sr. Armando de Salles Oliveira atravessou triumphalmente as ruas da cidade.

Sr. Armando de Salles Oliveira

Filas compactas de povo acclamavam o presidente do Estado. As familias que assistiam á passagem do cortejo das saca-

(Continúa na 8ª pag.)

O Ministro da Guerra Desmente Que Tenha Pedido Exoneração

A QUE SE REDUZEM OS BOATOS HONTEM PROPALADOS

Fala ao DIARIO CARIOCA Aquelle Titular

Sr. general Góes Monteiro

O ministro da Guerra conferenciou hontem, demoradamente, com o presidente da Republica.

Em torno dessa conferencia fervilharam os boatos mais desencontrados e desconcertantes. Ao encontro do gal. Góes Monteiro com o sr. Getulio Vargas emprestava-se uma importancia excepcional. Segundo uns, o facto se prendia á questão do augmento de vencimentos dos militares, adeantando-se, ainda, que na vespera o ministro da Guerra tivera com o general Guedes da Fontoura, commandante da Villa Militar, importante conferencia. Outra versão que corria era a de que o ministro da Guerra, descontente com

(Continúa na 8ª pag.)

O Projecto do Sr. Cincinato Braga E' Inconstitucional

O MINISTRO DA FAZENDA OPINA CONTRA A REDUCÇÃO DA TAXA DE 15 SHILLINGS SOBRE A SACCA DE CAFE' EXPORTADO

O ministro da Fazenda, sr. Arthur de Souza Costa, tendo recebido da Camara um pedido de informações a respeito da opportunidade ou conveniencia do projecto apresentado pelo sr. Cincinato Braga, reduzindo a taxa de 15 shillings sobre a sacca de café exportada, respondeu nos seguintes termos por este officio lido no expediente da sessão de hontem:

"Exmo. sr. secretario da Camara dos Deputados — Com referencia ao vosso officio numero 246, de 26 de fevereiro ultimo, solicitando esclarecimentos relativamente ao projecto numero 121, de 1935, o qual substitue a taxa de 45$000, sobre cada sacca de café exportado, pela taxa de 3 shillings, tenho a honra de informar-vos que este Ministerio considera inaceitavel o referido projecto de lei, não só pelos motivos de ordem economica, como pelos que passa a expôr:

Antes de tudo, o projecto é inconstitucional. Bastaria esse

(Continúa na 8ª pag.)

Sr. Arthur Costa

Em torno da viagem do chanceller Macedo Soares a São Paulo

Em nossa edição de 10 do corrente, noticiámos que o chanceller José Carlos de Macedo Soares seguiria para São Paulo, afim de assistir á posse do governador Armando de Salles, em comboio especial.

O sr. ministro do Exterior, entretanto, ao contrario do que divulgamos por equivoco, viajou no trem da carreira e — o que é mais importante — pagou de seu proprio bolso as des-

(Continúa na 8ª pag.)

PARA A PAZ OU PARA A GUERRA

Está Reunida a Conferencia das Tres Potencias

Stresa é o Centro da Attenção Mundial

AS ACTIVIDADES DA DIPLOMACIA — COMO DECORREU O DIA DE HONTEM

STRESA, 11 (A. B.) — A primeira das conversações de uma longa série teve logar, hoje, iniciando-se ás 10 horas e 15 minutos e terminando quasi ás 13 horas.

O almoço foi servido na elegante sala do Palacio Borromeu e em seguida os delegados das tres potencias fizeram um passeio pelo Lago Maior, visitando Pallanza.

A conferencia será reiniciada ás 17 horas.

TEVE INICIO ÁS DEZ HORAS, A CONFERENCIA DE STRESA

A SITUAÇÃO E' DE GRANDE E LISONJEIRA EXPECTATIVA

STRESA, 11 (U. P.) — A Conferencia das Potencias teve inicio no castello de Isola Bella ás dez horas e meia da manhã, devendo determinar a attitude e acção da Italia, da Grã-Bretaha e da França ante a violação por parte da Allemanha do Tratado de Versalhes e o subito apparecimento de uma das potencias potencialmente mais fortes do continente.

A conferencia inaugurou-se entre debates sobre as possibilidades de uma guerra a qualquer momento, desde a occasião do armisticio. As decisões da Conferencia, ou a falta de taes decisões será de singular importancia para o futuro da Europa, podendo resultar em um reagrupamento das potencias mediante allianças militares, o que fará do Velho Continente, mais uma vez, um acampamento de combate, semelhante ao que foi em 1914.

A conferencia representa a quarta phase de uma série sem precedentes de negociações diplomaticas, que tiveram inicio em Roma no mez de dezembro, proseguindo em Paris, e em Londres, antes da grande viagem do capitão Anthony Eden a Berlim, Varsovia, Moscou e Praga.

Raramente uma conferencia internacional teve inicio com menos expectativa de um grande successo por parte do publico.

Sr. Mac-Donald

A CHEGADA DOS DELEGADOS BRITANNICOS

STRESA, 11 (U. P.) — A' chegada hoje ás oito horas e trinta e seis minutos da manhã da delegação britannica, os delegados foram cumprimentados pelo sr. Benito Mussolini que, a seguir regressou immediatamente ao castello de Isola Bella, para onde os membros do governo da Grã-Bretanha e os peritos que os acompanham deverem seguir ás dez horas da manhã.

Em contraste com o que succedeu durante a recepção da delegação franceza, quando milhares de soldados de bayonetas fixas apresentaram armas ao longo de toda a rota, os delegados britannicos tiveram apenas a guarda de honra. Via-se como de costume em taes acontecimentos, numerosos policiaes, muitos á paysana. Numerosos aviões effectuaram evoluções sobre o local.

A VIOLAÇÃO DO TRATADO DE VERSALHES

A França exigirá sancções contra a Allemanha

STRESA, 11 (U. P.) — Informações de fonte autorizada adeantam que a França reclamará sancções contra a Allemanha por toda e qualquer violação do Tratado de Versalhes.

A França e a Italia insistirão sobre a inviolabilidade da Rhenania e a independencia da Austria. A França e a Italia pedirão á Grã Bretanha que dê maior extensão ao tratado de Locarno, de maneira a que possa abranger os paizes da Pequena Entente, a Austria e a Hungria.

Sabe-se que a França levará sua campanha contra o rearmamento allemão ao seio da Liga das Nações insistindo em que a Allemanha seja censurada "pelo sua violação provocadora e ostensiva de tratados assignados".

A SESSÃO DE HONTEM FOI DEDICADA AO RELATORIO SIMON

STRESA, 11 (U. P.) — Toda a sessão de hoje da Conferencia das Potencias, sob a presidencia do sr. Benito Mussolini será dedicada ao relatorio Simon, acerca dos resultados das visitas do titular do Foreign Office e do capitão Anthony Eden por diversas capitaes da Europa.

A FRANÇA E AS SANCÇÕES CONTRA A ALLEMANHA

STRESA, 11 (U. P.) — Sabe-se que a delegação franceza, embora desejosa de promover a applicação das sancções constantes do artigo 16 do Pacto da Liga contra a Allemanha por ter denunciado as clausulas militares do Tratado de Versalhes, quer, entretanto, alterar a redacção do documento afim de evitar a repetição dos factos occorridos a 16 de março ultimo.

Sabe-se que os delegados inglezes estão inclinados a aceitar, com reservas, as sancções que serão, entretanto, limitadas no que concerne ás medidas de caracter financeiro.

A França visa deixar uma porta aberta para o regresso da Allemanha ao cenaculo europeu, frizando, porém, que após esse regresso deverão ser feitos os maiores esforços para evitar a repetição de violações semelhantes ás que foram praticadas sem que a Liga das Nações applique automaticamente as sancções que todos os seus membros se comprometteram a acatar.

DR. JOSÉ DE ALBUQUERQUE
CLINICA ANDROLOGICA
Affecções venereas e não venereas dos orgãos sexuaes do homem. Perturbações funccionaes da sexualidade masculina. Diagnostico causal e tratamento da
IMPOTENCIA EM MOÇO
RUA 7 SETEMBRO, 207 De 1 ás 6 horas

Chegou ao Pará o Major Carneiro de Mendonça

O SR. MAGALHÃES BARATA CONTINUA AFFIRMANDO QUE E' GOVERNADOR LEGAL PARA TODOS OS EFFEITOS

Appreendido, pelo commando da Região, copioso material bellico destinado ao governo paraense

BELEM DO PARA' 11 (U. P.) — Chegou hoje de avião, ás tres e quarenta da tarde, o sr. Carneiro de Mendonça, que foi recebido no fluctuante pelo sr. Magalhães Barata, commandante da região militar, inspector do arsenal e mundo official, após o que tomou um automovel official dirigindo-se para o palacio do governo em companhia do major Barata.

Mais de duas mil pessoas, a maior parte das quaes composta de menores e funccionarios publicos vivou o sr. Carneiro de Mendonça e o sr. Magalhães Barata.

O commercio não funccionou em homenagem ao novo interventor.

Os elementos da Frente Unica, attendendo a recommendação de seus chefes, não compareceram ao desembarque.

HOSPEDOU-SE NO PALACIO DO GOVERNO

BELEM, 11 (U. P.) — O novo interventor, major Carneiro de Mendonça, chegou a esta cidade, tendo sido recebido com as honras a que tem direito. Ouvido pelos reporteres, o major Magalhães Barata declarou que se considera governador legalmente eleito, e que não aceitará conchavos.

O major Carneiro de Mendonça hospedou-se no palacio do governo do Estado. Reina calma.

O commercio enviará ao novo interventor uma mensagem em que se mostrará favoravel á candidatura do sr. Mario Chermont.

Sr. Magalhães Barata

"DENTRO DOS INTERESSES PARAENSES, DENTRO DA LEI"

BELEM, 11 (A. B.) — O major Carneiro de Mendonça, chegando á sua residencia official, instado pelo povo que se agglomerava na rua, veiu á janella e pronunciou rapido discurso

Disse que não era mais um estranho á terra paraense. Por isso não se admirava do movimento civico dos paraenses, do qual fôra testemunho durante as eleições de outubro de 1934. Tudo resolverá dentro da lei. Desenvolverá sua actividade, embora com sacrificio proprio, para que seja encerrado o incidente paraense.

O major Carneiro de Mendonça terminou seu discurso com estas palavras: "Dentro dos interesses paraenses, dentro da lei."

(Continua na 14ª. pagina)

CLINICA DE VIAS URINARIAS
Dr. Samuel Kanitz
Membro da Sociedade de Urologia da Allemanha, ex-assistente dos professores Lichtemberg, Lewin, Joseph de Berlim e Haslinger de Vienna. Especialista: em doenças dos Rins Bexiga Prostata, Urethra. Doenças de Senhoras. Diathermia. Ultra Violetas. Consultorio: 7 de Setembro 42-Sob. das 13 ás 17 horas. Phone: 3-3531

Um alfaiate Voronoff
Faz do terno velho, novo virando pelo avesso tambem concerta e reforma roupa faz terno de casemira, feitio 80$ e de brim 10$ Rua Ledo, 66, antiga São Jorge.

PELA PAZ NO CHACO

A RESPOSTA DO BRASIL

Na ausencia do ministro de Estado, o secretario geral do Ministerio das Relações Exteriores entregou, hontem, aos embaixadores da Argentina, Chile, Peru' e Uruguay aos ministros da Bolivia e do Paraguay e ao encarregado de Negocios dos Estados Unidos da America, cópia das notas que foram entregues, simultaneamente, aos governos da Argentina e do Chile, pelos nossos embaixadores em Buenos Aires e Santiago, com a resposta do Brasil ao convite para participar das actuaes negociações relativas ao conflicto do Chaco.

Terá a mesma data nacional do Brasil

O ESTADO PHILIPPINO E A INSINUAÇÃO DO SENADOR QUEZON

WASHINGTON, 11 (U. P.) — O Estado Philippino e o Brasil terão a mesma data nacional, pois o senador Quezon insinuou que o novo Estado será solennemente inaugurado no dia 15 de novembro, data da proclamação da Republica no Rio de Janeiro.

Os philippinos, a principio, pensaram em inaugurar o Estado no dia 30 de dezembro, em que se commemora a "Festa de Rizal", em homenagem á memoria de José Rizal, heróe philippino que foi morto pelos hespanhoes em 1898. Mais tarde ficou resolvida a escolha de outra data, anterior, de modo a se poder attender ás conveniencias das autoridades norte-americanas que deverão ir a Manila.

Sem embargo, a data da independencia completa das Philippinas será no dia 4 de julho pois a lei sobre a independencia especificamente menciona esse dia.

Installa-se Hoje Com Toda Solennidade a Constituinte Gaúcha

"NÃO SEREI EU INTERMEDIARIO DO CONGRAÇAMENTO COM PREJUIZO DAQUELLES QUE SE SACRIFICARAM PELO ESFORÇO E ATE' COM O SANGUE, EM PROL DA MANUTENÇÃO DA ORDEM E DA ORGANIZAÇÃO DO NOSSO PARTIDO" — DIZ O GAL. FLORES DA CUNHA

Parte para o Sul o ministro da Fazenda — Installou-se a Constituinte capichaba — Nada resolvido sobre a presidencia do Espirito Santo — O leader do Partido Liberal na Camara — O sr. Flores da Cunha irá a Europa? — O seu substituto no governo dos pampas

A Assembléa Constituinte do Espirito Santo installou-se hontem, com as mais amplas garantias. Os trabalhos correram normalmente, não se verificando quesquer incidentes. Tropas federaes acamparam nas immediações do edificio e soldados do Exercito fizeram o policiamento interno da Camara Estadual. Deante dessas providencias, a população respirou desafogada. Até as paixões politicas foram serenadas e um ambiente de cordialidade reinou no recinto, onde os deputados, de ambas as correntes, trocaram expressões de cordialidade.

São essas as noticias que chegam de Victoria. E através dessas informações, um facto resalta aos olhos dos observadores menos attentos: — o prestigio da Justiça Eleitoral impõe-se da maneira mais ampla e integral.

Na verdade, muitos não acreditavam sinceramente na energia e na efficiencia das medidas do Superior Tribunal. Sobretudo alguns interventores, que desprezavam as decisões dos juizes eleitoraes, fazendo ameaças e annunciando acontecimentos, contra os quaes nada significariam os pronunciamentos dos magistrados. Por isso é que chegaram até á mashorca no Pará e, no Ceará, se tem feito, insensatamente, o mais desabusado encitamento á desordem. Mas, o exemplo daquelle Estado nortista veiu pôr paradeiro aos devaneios dos alucinados pelo poder. Não se desmoralizou a maior conquista da Revolução: o Codigo Eleitoral.

O Governo federal, é preciso que se diga, está fazendo respeitar, sem deslises, a verdade das eleições, cumprindo, com energia as decisões da Justiça Eleitoral. No Pará, tivemos a "prova de fogo". Mas a lição ficou Tanto assim que no Espirito Santo os empreiteiros das desordens recuaram, não realizando as suas sinistras ameaças. E tudo está correndo normalmente. A confiança voltou aos espiritos, que se desarmaram. A opinião nacional recolhe esse episodio edificante e cerra fileiras em torno da suprema autoridade do juiz, fortalecendo-a com o seu apoio moral. E do confronto do presente com os factos do passado, o novo regime sae engrandecido, firmando-se definitivamente na consciencia da Nação

A PACIFICAÇÃO GAUCHA

Telegrammas publicados nos jornaes da tarde de hontem divulgam as suggestões que os próceres da Frente Unica presentemente aqui no Rio — srs. Lindolfo Collor, João Neves, Ariosto Pinto e Sergio de Oliveira — enviaram aos seus chefes, sobre a conciliação politica no Rio Grande do Sul.

Ainda ha poucos dias, tivemos opportunidade de nos referir á posição desses illustres próceres gaúchos, confiando em que o seu patriotismo não viria criar difficuldades ao nobre trabalho encetado. Dizem aquelles graduados membros da Frente Unica, que sómente o governo, com os seus actos, poderia realizar a pacificação tão almejada por todos.

O pensamento é justo. Ha, porém, a se lhe oppôr um argumento, perfeitamente ajustado aos costumes tradicionaes da politica brasileira. As opposições neste paiz raramente fazem justiça aos actos do governo. Sempre as nutriu o sentimento apaixonado do odio que destróe. Os exemplos vêm de longe e passaram da Velha para a Nova Republica.

Os desejos de uma conciliação no Rio Grande importam numa aspiração geral. E os illustres leaderes que aqui se encontram não fogem, de certo, a essa regra. O general Flôres da Cunha é um homem de grande bravura civica e de conhecida lealdade. Elle não procurará, no governo constitucional do Rio Grande do Sul, mentir á expectativa do povo gaúcho. Resta saber se a opposição gaúcha saberá se manter numa attitude que corresponda ao nobre papel das verdadeiras opposições: criticar sem odios, exaltar sem bajulação.

SEGUE HOJE PARA O SUL O MINISTRO DA FAZENDA

O ministro da Fazenda embarca, hoje, em avião, para o Rio Grande do Sul.

O sr. Arthur de Souza Costa representará o presidente da Republica na posse do general Flores da Cunha.

Seguem com S. Ex. os srs. Arthur Veiga Faria e Zeno Zillinsky officiaes de seu gabinete.

O GENERAL FLORES DA CUNHA VAE A' EUROPA?

PORTO ALEGRE, 11 — (D. C.) — O general Flores da Cunha declarou aos jornalistas que em maio proximo solicitará uma licença de quatro mezes, indo ao Rio consultar o dr. Annes Dias sobre se deverá fazer uma estação de aguas em Vichy ou em Baden.

Sr. João Carlos Machado

O GENERAL FLORES DA CUNHA VAE PRESTAR CONTAS DO SEU GOVERNO

Por occasião de sua posse no governo constitucional do Rio Grande, o general Flores da Cunha lerá um relatorio dando conta dos seus quatro annos de interventoria. Serão mantidos os actuaes secretarios até a promulgação da Constituição, com excepção apenas dos srs. João Carlos Machado e Dario Crespo, que irão para a Camara. O interventor ainda não convidou o sr. Darcy Azambuja, o que pretende fazer dentro de poucos dias. Quanto á chefia de policia ainda não se sabe quem será convidado.

VIAJA PARA O SUL O SR. RENATO BARBOSA

Segue, hoje, para o Rio Grande do Sul, o deputado Renato Barbosa, que vae representar a bancada do P. R. L. na posse do governador Flores da Cunha.

REUNIU-SE O DIRECTORIO CENTRAL DO PARTIDO LIBERAL

PORTO ALEGRE, 11 (A. B.) — Realizou-se em palacio a reunião do Directorio Central do Partido Republicano Liberal. Compareceram todos os membros aqui presentes. Sob a presidencia do general Flores da Cunha foram debatidos importantes assumptos relacionados com a installação de amanhã, da Assembléa Constituinte. Entre outras deliberações ficou resolvido que o Partido apresentasse os seguintes nomes para a constituição da mesa da Assembléa: para presidente o professor Guerra Blesman; vice-presidente, tenente coronel Argemiro Dornellas; segundo vice-presidente, Antenor Amorim; primeiro secretario, José Coelho de Souza; segundo secretario, Paulo Rache; terceiro secretario, Oscar-Hampe; quarto secretario, Julio Diogo.

O GENERAL FLORES DA CUNHA FALA SOBRE A PACIFICAÇÃO

PORTO ALEGRE, 11 (A. B.) — No intervallo da reunião de hoje do Directorio Central do Partido Republicano Liberal, o general Flores da Cunha falou sobre a pacificação da familia gaucha, dando detalhes sobre as demarches realizadas. Accentuou o papel desempenhado pelos srs. Tota Rodrigues, Carlos Pita Pinheiro e o jornalista Frederico Barata na approximação dos politicos opposicionistas para um entendimento.

O general Flores da Cunha terminou com estas palavras: "Não serei eu intermediario do congraçamento com prejuizo daquelles que se sacrificaram pelo esforço e até com sangue em prol da manutenção da ordem e da organização do nosso partido."

O LEADER DO P. L. NA CAMARA FEDERAL

PORTO ALEGRE, 11 (D. C.) — Adeanta-se que o sr. João Carlos Machado, secretario do Interior, eleito deputado federal, assumirá a leaderança da bancada gaucha e da Camara dos Deputados.

Na proxima segunda ou terça-feira deverá elle passar o cargo de secretario ao sr. Darcy Azambuja, actual procurador geral do Estado.

PORTO ALEGRE, 11 (D. C.) — A installação da Assembléa Constituinte, marcada para hoje, ás 13 horas, se revestirá de caracter solenne, devendo nessa occasião ser prestada significativa homenagem ao desembargador Mello Guimarães, presidente do Tribunal Eleitoral e que vae presidir a dita installação.

Hitler completará 46 annos no dia 20

PREPARATIVOS DE HOMENAGENS AO "FUEHRER" DO POVO ALLEMÃO

Sr. Adolf Hitler

BERLIM, 11 (A. B.) — Já se começam a fazer os preparativos para o anniversario do sr. Hitler, no dia 20 do corrente. O ministro do Interior do Reich e da Prussia acaba de ordenar que, nessa data, todos os edificios publicos do paiz hasteiem bandeiras. O chanceller completará 46 annos de edade.

Um artista theatral victima de uma aggressão a soco

Apresentando um ferimento contuso na região superciliar esquerda, foi, á 1 hora da manhã de hoje, soccorrido no Posto Cetnral de Assistencia o artista theatral Henrique de Almeida, de côr branca, brasileiro, de 40 annos de edade, residente á avenida Rio Branco n. 68.

O artista disse ter sido victima de uma aggressão a socos na rua Moraes e Valle, recusando-se terminantemente a fazer quaesquer declarações acerca do facto.

A policia ignora o facto.

O Polonez José Hochman Vae Regressar ao Brasil

As declarações do chefe de Policia -- O texto das petições assignadas pelo velho pae de Hochman

A larga reportagem que o DIARIO CARIOCA vem divulgando em torno da injusta e apressada expulsão do infeliz José Hochman, desamparado de todo o auxilio, culmina hoje com a petição enviada ao sr. ministro da Justiça, e que terá como portador o sr. capitão chefe de Policia, para que seja annullado, como de justiça, o processo de expulsão, afim de que elle regresse ao Brasil e ao seio da sua familia.

A minuciosa reportagem do DIARIO CARIOCA, em torno dessa expulsão, veiu evidenciar o acto injusto do Executivo que precisa ser reparado. As testemunhas apresentadas, a devassa que então fizemos á vida passada de José Hochman, impõem o acto de reparadora justiça que agora foi impetrado.

JOSE' HOCHMAN VAE VOLTAR AO BRASIL, AFFIRMOU O SR. CHEFE DE POLICIA A' SUA FAMILIA POR OCCASIAO DA ENTREGA QUE A MESMA LHE FIZERA DO PEDIDO DA REVOGAÇÃO DO DECRETO DIRIGIDO AO M. DA JUSTIÇA

Conforme noticiámos, a familia de José Hochman, deante do offerecimento generoso do sr. capitão chefe de Policia em ser o portador do pedido de revogação do decreto de expulsão de José Hochman ao titular da pasta da Justiça, compareceu hontem, á tarde, á Chefatura de Policia, afim de fazer entrega do alludido pedido ao capitão Filinto Muller, pedido esse, como já dissemos, redigido pelo conhecido criminalista dr. Evaristo de Moraes, á convite do DIARIO CARIOCA.

O sr. capitão Filinto Muller, recebeu a familia Hochman em seu gabinete.

O velho Bernardo Hochman, pae do desventurado expulso, que se fazia acompanhar de seus filhos e netos, entregou, então, ao illustre chefe de Policia dois officios: um, destinado ao ministro Vicente Rão, outro ao proprio, capitão Filinto Muller, de agradecimento pela sua attitude em face da referida expulsão.

O sr. capitão Filinto Muller após ouvir attenciosamente as ponderações do pobre velho e seus filhos, reaffirmou-lhes o seu grande interesse em contribuir para o regresso de José Hochman ao Brasil.

ELLE VAE VOLTAR!...

Em vista de que José Hochman foi victima de um desses equivocos que só são possiveis em periodos de agitações politicas, o sr. chefe de Policia, commovido pelo que acabava de ouvir e, ainda, pela sorte de um velho e pobre pae attirado ao infortunio e bem assim innumeras criancinhas que, ali reunidas, imploravam a vinda do infeliz irmão e tio, que o Destino levára para longe de casa, da qual era o responsavel material, declarou que José Hochman deve voltar ao Brasil, accrescentando ainda que, além da bôa informação com que instruirá o pedido, pessoalmente dirá ao titular da pasta da Justiça, que disse ser um espirito illuminado e um cultor do Direito, para attender ao pedido, revogando o decreto de expulsão.

As palavras do sr. capitão Filinto Muller, pela sinceridade e franqueza com que foram ditas, arrancaram lagrimas dos olhos de todos os circumstantes.

Os irmãos menores do José Hochman e seus sobrinhos, pediram licença para beijar, reconhecidos, a mão do illustre chefe de Policia, que, apesar do esforço empregado afim de evitar a scena, não teve remedio senão ceder aos desejos dos pequeninos innocentes.

Nessa occasião, então, mais impressionado e commovido ainda, o sr. capitão Filinto Muller prometteu ás criancinhas de, muito em breve, poderem abraçar José Hochman, tel-o ao seu lado e com elle poderem viver no Brasil uma vida tranquilla.

Por fim referiu-se, o sr. chefe de Policia aos esforços que o DIARIO CARIOCA dispendeu, defendendo a causa de José Hochman e conduzindo a sua reportagem dentro de um terreno de admiravel elevação e ethica jornalistica.

UM GESTO DIGNO DE REGISTO

Enquanto a familia de José Hochman aguardava a chegada do sr. capitão Filinto Muller, seu official de gabinete, dr. Vêras, penalizado com a sorte da mesma, mandou servir ás criancinhas doces e café.

As pobres crianças agradeceram tão amavel e reconfortadora gentileza.

A FAMILIA HOCHMAN NA REDACÇÃO DO "DIARIO CARIOCA"

Após deixar o gabinete do sr. chefe de Policia, a familia de José Hochman esteve na redacção do DIARIO CARIOCA, afim de agradecer o nosso esforço em prol do regresso do expulso, ao Brasil.

Pediu-nos ainda a familia de José Hochman para que tornassemos publico o seu agradecimento ao sr. capitão chefe de Policia, que viverá eternamente no coração de todos os Hochman.

OS DOCUMENTOS ENTREGUES

São os seguintes os documentos entregues hontem ao sr. capitão Filinto Muller:

"Exmo. sr. capitão chefe de policia do Districto Federal — Bernardo Hochman tem a subida honra de se dirigir a v. ex. afim de pedir se digne encaminhar, "com a informação que no caso couber", o presente requerimento, com o qual almeja obter seja revogado o decreto de expulsão do filho do supplicante, executado a 2 de fevereiro ultimo.

Funda-se o proceder do supplicante, dirigindo-se a v. ex., nas nobres e nobilitantes palavras com que manifestou ao DIARIO CARIOCA a sua opinião no inquerito jornalistico promovido pelo referido jornal acerca da alludida expulsão. Mais uma vez affirma e jura, mente prejudicial, pois não sóça de um passado impoluto, aqui e no seu paiz natal, que seu filho José Hochman jamais esposou a doutrina social-economica do communismo. Só pode suppôr que elle foi victima de um equivoco, grandemente prejudicial, pois não somente o prejudicou como ao supplicante e aos irmãos pequenos do expulso, todos dependendo delle economicamente.

A volta de José Hochman ao Brasil, ao centro da sua actividade productiva, ao paiz a que elle está ligado por laços de toda ordem, inclusive o da gratidão, será a garantia do viver tranquillo e relativamente confortavel de toda uma familia.

Espera, assim, o supplicante ser attendido, de accordo com as palavras de v. ex. ditas ao DIARIO CARIOCA."

"Exmo. sr. ministro da Justiça e Negocios Interiores. — Bernardo Hochman dirige-se, confiadamente, a v. ex. certo de que, em espirito sobejamente esclarecido pelo estudo e pelo ensino do Direito, encontrarão éco as palavras de um velho pae em favor de um bom filho, victimado por lamentavel equivoco.

Trata-se da expulsão immerecida de José Hochman, que se effectuou a 2 de fevereiro ultimo, em virtude de decreto expedido por este Ministerio. Apparencias, sem nenhum fundo de realidade, levaram uma secção da policia a suppôr que dito filho do supplicante fosse adepto do communismo. Feito o summario inquerito do costume, estando o accusado preso, sem communicação com sua familia, e, portanto, na absoluta impossibilidade de demonstrar a improcedencia da grave imputação, consummou-se a desgraça. Seguiu o expulso para a Europa, com passaporte que lhe torna difficultoso o emprego da sua actividade.

Houve, porém, aqui nesta generosa terra brasileira, quem se interessasse pelo facto, e foi assim que o DIARIO CARIOCA, jornal insuspeito de tendencias communistas, promoveu o inquerito de que dão ampla noticia os impressos juntos.

Nesse inquerito notará desde logo v. ex. a maneira pela qual se manifestam numerosos negociantes, isto é, pessoas que não se arriscariam a comprometter os seus nomes perante a policia e perante a praça, afiançando a conducta de um individuo tido por communista. Observará, outrosim, como se expressa um medico, morador e clinico no local onde são bem conhecidos o expulso e sua familia. Todos testemunham, de sciencia propria, que José Hochman não é communista. Dir-se-á, talvez, que os depoimentos tomados pela imprensa não têm o mesmo valor juridico dos depoimentos tomados em Juizo, ou mesmo das simples declarações policiaes. Pondere, entretanto, o supplicante que, em materia de tamanha gravidade, implicando taes depoimentos séria responsabilidade por parte de quem os presta, e não se tendo dado "qualquer desmentido", podem elles ser recebidos como capazes de gerar convicção. Nem será a primeira vez que isto occorra. Frequentemente, informes de jornaes determinam actos administrativos, e de não pequeno alcance. Até perante os tribunaes tem-se visto a aceitação desses informes em materia de habeas-corpus.

Accresce uma circumstancia: nem é o testemunho de tantas pessoas respeitaveis posto em duvida pela propria autoridade policial que presidiu e relatou o inquerito, o dr. Dulcidio Gonçalves, 1º delegado auxiliar. Tambem, falando ao DIARIO CARIOCA, elle fornece as melhores informações a respeito do expulso, e, o que é mais, testemunha que o expulso, ao invés de se confessar communista, quando foi á sua presença, "inquerido com bastante rigor" (sic) declarou "que não o era, nem nunca pensara em semelhante doutrina" (DIARIO CARIOCA de 2 de abril ultimo, doc. n. 8).

Nada mais expressivo, e, principalmente, mais indicativo da fórma pela qual foi obtida a assignatura do expulso num auto de interrogatorio em que se lhe attribuiu a confissão de professar o chamado "crédo de Moscou"...

Foi em face do inquerito jornalistico, promovido pelo DIARIO CARIOCA, e naturalmente impressionado pelos depoimentos dia a dia vindos a publico, que o sr. capitão chefe de policia se dignou patentear a sua elevada sympathia pela causa, conforme consta do documento sob n. 8-A.

Espera, pois, o supplicante que v. ex., em vista do exposto e do commentado, submetta ao chefe do governo o decreto revocatorio do de expulsão, com que foi ferido, na sua honra, nos seus direitos de residencia e de trabalho, o filho do supplicante, José Hochman."

O pae e demais parentes de José Hochman, quando saiam da Policia Central, depois de serem recebidos pelo sr. chefe de policia

Continúa a Falta de Numero na Camara

AINDA OS ACONTECIMENTOS DO PARA' — O SR. GILBERT GABEIRA RENUNCIOU AO MANDATO — PESAR — TARIFA POSTAL PARA A PRODUCÇÃO

Sr. Gilbert Gabeira

A sessão da Camara teve inicio, hontem, com a presença de 50 deputados. Presidiu os trabalhos o sr. Pacheco de Oliveira. Sobre a acta falaram os srs. Mozart Lago e Joaquim Magalhães, que voltaram a tratar dos acontecimentos do Pará.

O CASO DO PARA'

O discurso do sr. Mozart Lago foi em resposta ao sr. Joaquim Magalhães, a proposito de apartes trocadas na vespera. Depois de outras considerações e de ter lido o manifesto do sr. Abel Chermont, assim concluiu o representante carioca:

"Sei, perfeitamente, o que digo, e sei sustentar sem temores minhas affirmações. Reitero por isso, a lamentação traduzida nos apartes que adduzi ao discurso de s. ex. Entendi de meu dever formulal-os, não por que desconhecesse o direito de s. ex. dizer o que quizesse, mas tão só por que, estando ausentes os nossos illustres collegas srs. Abel e Mario Chermont, que foram, aliás, aqui dentro os maiores contraditores de meus ataques ao major Magalhães Barata, e estando aquelles dignos collegas correndo risco de vida tanto assim que se asylaram no quartel do Exercito, em Belém, não deviamos nós, em meu entender, aqui na Camara estarmos a ouvir sem protesto aggressões á sua conducta e aos correligionarios paráenses que os acompanharam, antes de ouvil-os de saber por que se haviam afastado do truculento interventor do Pará, quaes as razões em que se firmaram para trair, para trair como francamente dizia o sr. Joaquim Magalhães.

Já hoje, sr. presidente, verifica-se que os traidores não foram os nossos collegas Abel e Mario Chermont. Tive razão em minhas apostrophes ao sr. Magalhães. Os telegrammas de hoje não deixam duvida a respeito".

Seguiu com a palavra o sr. Joaquim Magalhães, que deu breves explicações ao seu collega.

O SR. GILBERT GABEIRA RENUNCIOU O MANDATO

Passando-se ao expediente foram lidos um telegramma do padre Olympio de Mello, presidente da Camara Municipal desta capital, communicando que assumiu o exercicio de prefeito em substituição legal ao sr. Pedro Ernesto, que obteve licença, e um outro do sr. Gilbert Gabeira, renunciando o mandato de deputado classista por ter sido eleito deputado á Assembléa Constituinte do Espirito Santo.

CONTRA A RESTITUIÇAO DE 25%

Tambem foi lido um officio do Ministerio da Fazenda respondendo a uma consulta da Commissão de Finanças referente ao projecto que manda restituir aos funccionarios 25% da gratificação "Lyra", ha tempos concedida aos funccionarios civis.

O parecer conclue entendendo não ser caso de restituição.

PEZAR

A' seguir, o sr. Celso Machado justificou da tribuna, o requerimento de inserção em acta de um voto de pezar pelo fallecimento, occorrido em Bello Horizonte, do ex-deputado federal por Minas sr. Albertino Drummond.

O pedido foi approvado.

FALTA NUMERO

Passando-se á ordem do dia e não havendo numero para as votações, foi encerrada a discussão do seguinte requerimento:

"Requeiro, ouvida a Camara, que informe com urgencia o sr. ministro da Justiça:

a) — No caso de naturalização, mesmo exhibindo o candidato todos os documentos que o habilitem, ha sempre necessidade de qualquer consulta ao seu paiz de origem em relação ao seu passado?

b) — No caso affirmativo, quanto tempo leva em média esse processo?

c) — Quaes as razões de não terem andamento, os papeis referentes ao caso, quando se sabe que sem o titulo de naturalização, documento exigido pela lei para a legalização de aposentadorias, a funccionarios estrangeiros, estes não percebem os proventos de que têm direito,

Sr. Thiers Perissé

(Continúa na 14ª pag.)

TODOS SABEM
«A CAPITAL»
que
criou e lançou no Brasil o victorioso systema de
VENDAS A CREDITO
e foi quem instituiu os SORTEIOS para QUITAÇÃO de DEBITOS, que todos os mezes isentam de pagamento varios de seus prestamistas.
No sorteio realizado ante - hontem, de accordo com a Loteria Federal, foi contemplado o
N. 609
DAS SE'RIES
Q. R. S. T. U. V.
A CAPITAL
E' A GRANDE CASA QUE VENDE A CREDITO A TODO O MUNDO!

SO' PARA HOMENS
Comprem na fabrica o seu calçado. A differença de preço é formidavel. — 169, RUA SENADOR POMPEU, 169. (Esquina Visconde da Gavea)

A Eleição de Hontem no "Petit Trianon"

O SR. VICTOR VIANNA ELEITO NA VAGA DE AUGUSTO DE LIMA

Sr. Victor Vianna

A Academia Brasileira de Letras reuniu-se hontem, á 17 horas, para eleger o substituto do saudoso poeta mineiro Augusto de Lima. No saguão da casa dos "immortaes" era grande o numero de intellectuaes, attraidos pelo sensacional acontecimento literario, vendo-se entre os presentes os escriptores Viriato Corrêa, Odilo Costa Filho, Oswaldo Orico e outros espirantes ao Petit Trianon.

Dos quatro candidatos inscriptos, só o sr. Bastos Tigre compareceu, cavaqueando numa roda que logo se formou em torno do illustre poeta e humorista. Na eleição de hontem houve uma nota sympathica: inscreveram-se para disputar a cadeira deixada vaga por um poeta, exactamente quatro homens de letras, com a ausencia completa dos figurões politicos. Eram candidatos os srs. Murillo Araujo, poeta e escriptor laureado pela Academia, Mauricio de Medeiros, escriptor, jornalista, ex-parlamentar e professor da Faculdade da Medicina, Victor Vianna, jornalista fulgurante, redactor-chefe do "Jornal do Commercio", e Bastos Tigre, poeta e humorista, tambem laureado pela Academia.

ELEITO NO 3º ESCRUTINIO O SR. VICTOR VIANNA

A sessão de hontem foi secreta, como o estatue o regimento da Academia. Compareceram 32 "immortaes", sendo, após a eleição, divulgados os seguintes resultados: 1º escrutinio: Bastos Tigre 3 votos, Murillo Araujo 9, Victor Vianna 16 e Mauricio de Medeiros 3. No 2º escrutinio: o sr. Bastos Tigre obteve 2 votos, Murillo Araujo 3, Victor Vianna 14 e Mauricio de Medeiros 11. No 3º e ultimo escrutinio: foi victorioso o sr. Victor Vianna, com 17 votos, obtendo os demais candidatos a seguinte votação: Bastos Tigre 7 votos, Murillo Araujo 5 e Mauricio de Medeiros; 2.

Victor Vianna tem numerosos livros de estudos politicos e economicos publicados, além de sua collaboração diaria no "Jornal do Commercio", onde assigna seus trabalhos com o pseudonymo de Bessanio. Entre os seus trabalhos de mais folego destacam-se: "Formação Economica do Brasil", "Constituição de Weimar", "O Banco do Brasil" e "Constituição Hespanhola".

Banco Financial Novo Mundo

SUA INAUGURAÇÃO

Inaugurou-se, hontem, ás 10 horas, o BANCO FINANCIAL NOVO MUNDO.

E' mais uma instituição importante das organizações "NOVO MUNDO", fundadas sob a orientação dos srs. José Maria Fernandes, Victor Fernandes Alonso e Domingos Fernandes Alonso, conhecidos e conceituados capitalistas nesta praça, em São Paulo e em outras localidades do paiz, com o concurso dos srs. Arthur de Castro, Gumercindo Nobre Fernandes, Alvaro de Almeida e Campos e Henrique José de Amorim, que constituem com aquelles, capitalistas as administrações da COMPANHIA DE SEGUROS NOVO MUNDO, da PREDIAL NOVO MUNDO e agora do BANCO FINANCIAL NOVO MUNDO. Installou-se assim mais um estabelecimento de credito importante, que se impõe desde já á confiança do publico por sua organização e administração e que conquistará, certamente, entre os seus congeneres, a situação de destaque que já gozam a COMPANHIA DE SEGUROS NOVO MUNDO e a PREDIAL NOVO MUNDO.

A solennidade da inauguração do BANCO FINANCIAL NOVO MUNDO no Edificio Novo Mundo, á rua do Carmo, 65, foi muito concorrida, notando-se entre os presentes personalidades da maior representação nos nossos meios financeiros, industriaes, commerciaes e sociaes.

A administração do BANCO FINANCIAL NOVO MUNDO é a seguinte: presidente, José Maria Fernandes; gerente, Arthur de Castro; procurador, Alvaro de Almeida Campos e thesoureiro, Henrique José de Amorim. O conselho fiscal é constituido dos srs. Antonio dos Santos, José Fernandez Gonzalez e Casemiro José de Campos e Heitor, effectivos, e Luiz Manoel Pardellas, Victor Tavares Domingues e Americo Alves Moreira, supplentes.

REPRESENTAÇÕES
Firma idonea, dando garantias e optimas referencias, aceita representações de productos pharmaceuticos e similares nacionaes ou estrangeiros, para todo o Estado de S. Paulo.
Cartas e offertas á Caixa Postal 1855 — São Paulo.

A OPINIÃO DO CARDEAL D. SEBASTIÃO LEME SOBRE O FILM

CHRISTO NA HISTORIA DO MUNDO

(THROUGH OF THE CENTURIES)

Distribuição do "BROADWAY PROGRAMMA"

Exmo. Sr. Dr. Generoso Ponce Filho

Encarrega-me o Sr. Cardeal de agradecer a hora de emoção que lhe proporcionou v. excia. com a exhibição, em sala especial, do film "Christo na Historia do Mundo". Para a grande pellicula cinematographica tanto S. Eminencia como os Srs. D. Duarte Leopoldo e Silva e D. Benedicto Paulo Alves de Souza tiveram os mais francos elogios. Do ponto de vista religioso, por sua finalidade apologetica e pelo desenvolvimento absolutamente orthodoxo, é, sem favor, um dos melhores films que appareceram no Brasil: — eis a impressão do Sr. Cardeal e do Sr. Arcebispo de São Paulo.

Attenciosos cumprimentos.

(Assignado) MONSENHOR MELLO E SOUZA — Secretario particular de S. Eminencia.

NA SEMANA SANTA NO BROADWAY

A Semanal do Syndicato dos Lojistas

O CONGRESSO DAS ASSOCIAÇÕES COMMERCIAES — O VISTO NOS CHEQUES E O CAMBIO LIVRE

Sob a presidencia do sr. H. Castro Araujo e com a presença de quasi todos os seus membros, esteve reunida hontem, em mais uma de suas reuniões semanaes, a directoria do Syndicato dos Lojistas.

Do volumoso expediente lido e despachado, constante de varios officios de syndicatos e associações, cartas de associados, etc., destacam-se, com especial relevo, os seguintes assumptos:

CONGRESSO DAS ASSOCIAÇÕES COMMERCIAES

O sr. René Levy, presente á reunião, levou ao conhecimento da casa que comparecera ao Congresso das Associações Commerciaes, como delegado do Syndicato e da Associação Commercial dos Varejistas de São Paulo. A directoria conheceu, então, o relatorio circumstanciado do que se debatera no Congresso, de seus pontos de vista em relação ao Instituto dos Commerciarios e de como se desempenhára o sr. René Levy da importante incumbencia que lhe fôra confiada.

Depois de ouvir de viva voz o relato do trabalho desenvolvido pelo sr. René Levy, o sr. presidente agradeceu a esse conceituado consocio, elogiando-o pela dedicação e intelligencia com que se desempenhou da missão confiada, sendo inserto em acta um voto de louvor da directoria ao sr. René Levy.

VISTO NOS CHEQUES

Passou a directoria ao estudo do "visto" nos chéques, iniciado em reunião anterior, por suggestão de associados, interessados em que fosse pleiteado pelo syndicato, junto ás repartições, a dispensa do visto nos chéques em pagamento de contribuições fiscaes e direitos alfandegarios. Dado á leitura o brilhante parecer apresentado, a pedido da directoria, pelo dr. Moreira de Azevedo, advogado do syndicato, foi o "visto" analyzado em suas fontes juridicas, verificando-se que, sem ter assento no texto legal, o visto arraigou-se como praxe nas operações commerciaes, entendendo, todavia, a directoria, harmonizar o interesse do commercio sem prejuizo da praxe adoptada. O advogado Mario Lemos, tambem pertencente ao corpo juridico do syndicato, apresentará um estudo sobre o assumpto, redigindo uma representação pedindo a dispensa do visto nos chéques emittidos pelo contribuinte, exclusivamente para seus proprios pagamentos á Alfandega, Colls, Prefeitura e Thesouro, chéques esses emittidos cruzados.

MELHORAMENTOS NA SE'DE E A CAIXA DE ESMOLAS

A séde do syndicato vae passára por melhoramentos para o seu maior conforto, sendo, por isso, assignado o respectivo contrato.

Tratou-se tambem das Caixas de Esmolas e da construcção de um abrigo para os verdadeiros necessitados.

CAMBIO LIVRE

Quando a Carteira Cambial do Banco do Brasil expediu instrucções a respeito do cambio livre, o Syndicato dos Lojistas pleiteou que as mercadorias despachadas na Alfandega, dentro de 30 dias da data dessas instrucções, fossem pagas na base de 60 °|° ao cambio official. Attendendo ao que pleiteava o Syndicato, o Conselho Federal de Commercio Exterior, afim de não se verificar os prejuizos decorrentes da adopção brusca da libertação do cambio, resolveu autorizar ao director da Carteira Cambial a considerar os casos concretos que lhe fossem apresentados, concedendo cambio official, depois de devidamente examinados. Entre outras firmas, a Casa Pratt, associada do syndicato, para pagamento de avultada quantia referente a mercadorias fornecidas ás repartições do Governo, não encontrou, por parte da Carteira as facilidades promettidas, nem o cambio na proporção de 60 °|°. A directoria do syndicato deliberou, então, pugnar na defesa do caso, afim de que seja conseguido pela Casa Pratt, como é de justiça, o cambio official para esses pagamentos, pleiteando no mesmo [illegible] que esse cambio seja concedido para pagamento das mercadorias retiradas da Alfandega nos trinta dias subsequentes ás instrucções baixadas em 11 de fevereiro do corrente anno.

um super-film de CECIL B. DeMILLE

CLEOPATRA

a maior producção da epoca!

com

CLAUDETTE COLBERT

WARREN WILLIAM

HENRY WILCOXON

Segunda-feira no ODEON

Leiam "CLEOPATRA", edição "Paratodos" da Cia. Editora Nacional

Desfechou um tiro na bocca

O IMPRESSIONANTE SUICIDIO DESSE MILITAR

Foi deveras impressionante o modo por que se suicidou um militar, no Campo de S. Christovão. Por motivos ignorados, o soldado n. 369, da 2ª esquadrilha do 1º Grupo do 1º R. A. M., Manoel Ribeiro Pessoa, utilizando-se do seu revolver do serviço, desfechou um tiro na bocca. O projectil esphacelou toda a cavidade bucal e rosto do infeliz militar, que teve morte instantanea.

A policia do 16º districto compareceu ao local, entre o Club de São Christovão e o Internato Pedro II, representada pelo delegado Hugo Auler e commissario Caetano.

Foi requisitada a pericia do Gabinete de Pesquisas Scientificas e após o exame remettido o cadaver para a "morgue" do Instituto Medico Legal.

Em poder do suicida foi encontrada a quantia de 2$600 em dinheiro, quatro balas de calibre 32 e uma chave presa a uma correntte de metal.

Recebimento de predio para Estação de Radio

O major Godofredo Vidal, chefe do S. M. M., em parte s|n. de 8 do corrente, communicou ao general director da Aviação que recebeu o predio destinado á Estação Radio e Meteorologia no Campo de Marte e fez entrega das chaves do referido edificio ao cap. Casemiro Monteiro Filho, ficando a partir do dia 4 do corrente, a responsabilidade da sua guarda, com o Nucleo do 2º R. Av.

Imprensado entre um bonde e um caminhão

O operario Joviano dos Reis, de côr preta, com 22 annos de idade, solteiro, morador á rua Santo Hilario n. 117, ao regressar á casa, hontem á noite, foi victima de um accidente que quasi lhe ia custando a vida.

Transpunha elle a rua São Luiz Gonzaga, quando succedeu ficar imprensado entre um bonde e um caminhão que trafegava por aquella via publica, tendo soffrido forte contusão na coxa esquerda.

Soccorrida pela Assistencia Publica, a victima retirou-se após os necessarios curativos.

CINE-IPANEMA

SON WESTERN ELECTRIC

Telephones: 27-5698 e 27-5699

PRAÇA GENERAL OSORIO

HOJE — A United Artists apresenta

RONALD COLMAN

LORETTA YOUNG

EM

A Volta de Bulldog Drumond

OS TRES LEITÕEZINHOS — Symphonia Singular colorida de Walt Disney — PARAMOUNT SOUND NEWS

DOMINGO SO' NA MATINE'E ás 2 horas JOHN WAYNE no film de aventuras da Film Select — "SORTE DE VERDADE"

Historia mal contada...

UM "SEM TRABALHO" QUE SE DIZ ATACADO A TIROS POR LADRÕES

Na madrugada de hontem, a Fabrica de Mascaras Contra Gazes Asphyxiantes, á estrada do Engenho da Pedra, foi visitada pelos ladrões.

Os vigias, que estavam alerta, enfrentaram os assaltantes a tiros, pondo-os em debandada.

Um dos meliantes teria sido attingido por um dos projectis tanto que os vigias, para soccorrel-o chamaram a Assistencia da Penha.

A ambulancia, ao chegar ao local não encontrou o ferido, que desapparecera na escuridão da noite.

Mais tarde, ao mesmo posto de Assistencia foi pedido soccorro para um ferido que se encontrava na avenida dos Democraticos, nas proximidades da mencionada fabrica.

A ambulancia partiu celere para o local e encontrou Luiz Paiva, que apresentava um ferimento por bala na perna esquerda.

Transportado para o posto da Penha, quando era pensado, o ferido declarou que tinha sido atacado a tiros no sitio em que foi encontrado.

Accrescentou que se tratava de tres individuos, que o assaltando arrebataram-lhe a quantia de 120$ e quando elle, apavorado, fugia, foi baleado.

Luiz Paiva, porém, repetindo a historia, deixou-se cair em diversas contradicções, confessando ser um "sem trabalho" que atravessava uma situação angustiosa.

Das declarações de Luiz Paiva, pelo ferimento que apresenta e ainda pelas contradicções em que caiu com relação á sua residencia, recairam contra elle as suspeitas de ter sido um dos componentes do bando que tentou assaltar a Fabrica de Mascaras Contra Gazes Asphyxiantes.

Afim de ser tudo esclarecido, Luiz Paiva foi mandado apresentar á policia do 20º districto.

Designação de equipagem, no C. A. M.

Para a viagem do dia 24 do corrente, na linha de Matto-Grosso, do Correio Aereo Militar, a Directoria de Aviação, designou hontem, a seguinte equipagem: piloto cap. Homero Souto de Oliveira e observador ten. cel. Lysias Augusto Rodrigues.

Os martyres do Rio das Mortes

QUEM ERA O PADRE PEDRO SACILOTTI — UMA CARTA AO "DIARIO CARIOCA"

Do sr. Honorio Ribeiro Dantas recebemos a seguinte carta sobre o trucidamento dos padres Sacilotti e Fuchs, pelos indios chavantes:

"Sr. redactor do DIARIO CARIOCA. — Li com o maximo interesse as entrevistas desse conceituado matutino concedidas ao padre Carletti e ao sr. Guiovaldo Monteiro acerca dos martyres do rio das Mortes, padres Pedro Sacilotti e João Fuchs. E a razão é simples. Além de catholico e brasileiro, fui alumno do padre Pedro, quando simples clerigo, isto foi em 1919, na Escola Agricola "São Sebastião", em Pernambuco, situada a cinco kilometro da cidade de Jaboatão.

Já conhecia o facto e muitas das suas minudencias, entretanto não foi sem grande emoção que li hontem e hoje a narrativa do trucidamento, pelos chavantes, daquelles pioneiros da civilização e da fé. Até mesmo já havia feito, no mez passado um artigo sobre a personalidade do padre Pedro e enviado uma semana atrás a alguns jornaes catholicos de São Paulo e Santa Catharina, bem como á "União", daqui, pedindo a fineza de publical-o, o que farão por certo na primeira opportunidade.

A todos os brasileiros, maximé aos catholicos paulistas, deve interessar a morte gloriosa do padre Pedro Sacilotti, pois este preclaro missionario nasceu em Lorena, no anno de 1898 é, inda me lembro, se gloriava de ser paulista!

Passados que são cinco lustros, parece-me vel-o ainda, moço de 22 annos, alto, forte, alegre, um tanto gago, muito sympathico, muito distincto. Em summa, sem lisonjas, nem por ter elle morrido, Pedro Sacilotti era um grande coração. Hoje, o ter sido seu alumno, é titulo de gloria de que me ufano.

Terminando, tenho a agradecer-lhe pelo bem que me proporcionou a leitura daquellas entrevistas e, caso se digne s. s. publicar esta carta, a divulgação da mesmo. Sem mais, etc."

Teve baixa do serviço activo da Armada

O ministro da Marinha resolveu conceder baixa do serviço activo da Armada, de accordo com o regulamento para o Corpo de Marinheiros, ao marinheiro de 2ª classe Mario Belesky.

A Camara Municipal em Sessão

Uma reclamação contra a publicação dos actos officiaes da Camara Municipal — Um tumulto que obrigou o presidente a suspender a sessão — Votos de pezar pelo fallecimento do dr. Geremario Dantas — Uma homenagem aos mortos illustres Santos Dumont, Humberto de Campos e Juliano Moreira — O vereador Daudt de Oliveira vae renunciar o seu mandato, hoje

Com a presença de 22 vereadores reuniu-se, hontem, a Camara Municipal, em sua 4ª sessão extraordinaria.

Durante o expediente, o vereador Ivan Pessôa solicitou da mesa uma informação relativamente ás publicações dos trabalhos da assembléa no orgão official da Prefeitura.

O sr. Ivan Pessoa indagou se as publicações estavam sendo feitas após concurrencia publica, como determina o regimento.

O presidente respondendo, declarou que seria aberta concurrencia immediatamente, porém, que no contrato assignado para as publicações da Prefeitura, estavam previstas as publicações da Camara, até a abertura da concurrencia.

UM TUMULTO QUE OBRIGA O PRESIDENTE A LEVANTAR A SESSÃO

O vereador Attila Soares apresentou um requerimento verbal sobre a legalidade da Universidade do Districto Federal.

Registou-se uma série de apartes favoraveis e contra aquella medida.

O sr. Tito Livio pediu a palavra para explicar o seu pensamento a respeito e, dirigindo-se ao seu collega Ruy Almeida, chamou-o de "capitão", tendo este em aparte estranhado a falta de attenção do seu collega, que como elle é vereador.

Agitam-se os debates, ouve-se muitos gritos, sendo por isso o presidente obrigado a suspender a sessão.

Reabertos os trabalhos falaram ainda sobre o assumpto os vereadores Frederico Trotta e Ruy Almeida.

UM VOTO DE PEZAR PELA MORTE DO SR. GEREMARIO DANTAS

O vereador Heitor Beltrão propôz e foi approvado um voto de pezar pelo fallecimento do sr. Geremario Dantas, que tantos serviços prestou á cidade do Rio de Janeiro.

Foram tambem votadas homenagens aos saudosos brasileiros Santos Dumont, Miguel Couto, Humberto de Campos, Juliano Moreira, Darke de Mattos e Visconde de Moraes.

O VEREADOR JOÃO DAUDT DE OLIVEIRA APRESENTARA' HOJE A SUA RENUNCIA

Estamos seguramente informado de que o vereador João Daudt de Oliveira, presidente da Frente Unica do Districto Federal, renunciará na sessão de hoje, por officio, á sua cadeira de vereador, devendo por esse motivo ser convocado o supplente Alberico de Moraes.

A ORDEM DO DIA DA SESSÃO DE HOJE

Para a sessão de hoje, o presidente marcou a seguinte ordem do dia:

Trabalho das Commissões.

LIVROS NOVOS

PROBLEMAS DE PEDAGOGIA MARXISTA S. FRIDMAN

O livro de S. Fridman, "Problemas de Pedagogia Marxista", que a Cia. Editora Nacional [illegible] de lançar, é uma resultante daquella celebre palavra de ordem enviada pela secretaria geral do Partido Communista aos seus soviets districtaes: "toda a attenção para pedagogia experimental".

Eis um livro que interessará enormemente aos nossos professores, cuja cultura, felizmente, já é arejada pela presença das idéas mais novas que empolgam a pedagogia no mundo inteiro. A pedagogia marxista, fructo do materialismo historico, e uma experiencia de interesse fundamental, e S. Fridman soube synthetizal-a, focalizando os seus pontos essenciaes.

A traducção é da professora Violeta Sandra.

ALLELUIA!

Deslumbrante Baile á Fantasia

CASINO ATLANTICO

RESERVE SUA MESA

Tel. 27-6256, 27-5335 e 27-6433

"Vanity Nights" ás quartas-feiras

Matinées dansantes aos domingos

NOITES MOSCOVITAS

Film adaptação da obra inédita de PIERRE BENOIT — volta á CINELANDIA — para uma nova semana de successo.

Direcção de ALEX GRANOWSKI — Interpretação de HARRY BAUR — ANABELLA — PIERRE R. WILLM e SPINELLY

Segunda-feira no IMPERIO

Cinema

Films em Cartaz

PALACIO — "Assim acaba um grande amor" — Alliança, com Paula Wessely. — Horario: 2 — 4 — 6 — 8 e 10 horas.

—x—

ALHAMBRA — "Uma noite de amor" — Columbia, com Grace Moore — Horario: 2 — 3.40 — 5.20 — 7 — 8.40 e 10.20 horas.

—x—

ODEON — "Mulheres e Musica" — First, com Joan Blondell e Dick Powell. — Horario: 2 — 4 — 6 — 8 e 10 horas.

—x—

IMPERIO — "A Noiva Alegre" — Metro, com Carole Lombard — Horario: 2 — 3.40 — 5.20 — 7 — 8.40 e 10.20 horas.

—x—

GLORIA — "Meu maior desejo" — Paramount — com Bing Crosby — Horario: 2 — 3.40 — 5.20 — 7 — 8.40 e 10.20 horas.

—x—

PATHE' PALACIO — "Um grito na noite" — Columbia — com Tim Mc Coy — Horario: 2 — 3.40 — 5.20 — 7 — 8.40 e 10.20 horas.

—x—

BROADWAY — "Paganini" — Art — com Ivan Petrovich — Horario: 2 — 3.40 — 5.20 — 7 — 8.40 e 10.20 horas.

—x—

REX — "A Marcha dos Seculos" — Fox — com Madeleine Carroll — Franchot Tone e Raul Roulien — Horario: 2 — 4 — 6 — 8 e 10 horas.

—x—

PATHE' — "O Ultimo Gangste" — com Phillips Holmes — Horario: 2 — 3.40 — 5.20 — 7 — 8.40 e 10.20 horas.

—x—

PARISIENSE — "Paixão de Zingaro" — Fox — com Loretta Young. — Horario: 2 — 3.40 — 5.20 — 7 — 8.40 e 10.20 horas.

—x—

IPANEMA — "Uma dama do outro mundo" — com Mae West — "O ultimo chá do general Yen" — com Barbara Stanwyck.

"Ave do Fogo", o film de 10 estrellas, baseado numa obra de Lajos Zilahy!

"Ave do Fogo", o celluloide que tirou seu titulo de uma estranha melodia, Firebird, do inspirado compositor russo Igor Fedorovich Stravinsky, e que nos conta a vida aventureira de um galã, por quem todas as mulheres se apaixonavam...

Era bastante conhecel-o... e logo lhe entregavam o coração!

Entre essas, porém, uma levou muito longe esse amor... e a Morte interrompeu o idyllio! "Ave do Fogo", é um drama poderoso, baseado na obra prima de Lajos Zilahy, em cujo "cast" estão os nomes queridos de dez grandes estrellas.

A Warner Bross, First National, na proxima quarta-feira, dia 17 do corrente, vae apresentar, no Gloria, "Ave do Fogo", em que se reuniram Ricardo Cortez Anita Louise, Verree Teas Dale, Lionel Atwill, C. Aubrey, Hobart Cavanaugh, Dorothy Trece, Helen Treenholm, Spencer Charters e Robert Barrat.

O clero e as figuras mais representativas do Catholicismo, empolgados pelo film "Christo na Historia do Mundo"!

Scena de rara imponencia do film "Christo na historia do mundo"

Os nossos leitores têm acompanhado, pelo nosso noticiario, o movimento que este grande film "Christo na Historia do Mundo" vem provocando, movimento de curiosidade e interesse que dia a dia augmenta.

As figuras mais representativas do clero, desde sua eminencia o cardeal d. Sebastião Leme, têm manifestado as opiniões mais enaltecedoras para essa grande obra, tendo sua eminencia dito, segundo carta que já divulgamos, que considerava este film como um dos maiores já apresentados aqui no Brasil.

Outras figuras do clero, por sua vez, não têm escondido o seu enthusiasmo pela obra magnifica, o mesmo acontecendo em relação aos catholicos mais prestigiosos do Rio.

"Christo na Historia do Mundo" é film para a Semana Santa, pelo seu caracter e pelo seu valor historico. E — é certo — o publico brasileiro, catholico por excellencia, não deixará de ver este film grandioso, tão suggestivo e tão cheio de ensinamentos.

"Cleopatra" — Um marco na evolução do cinema moderno

Claudette Colbert, que estará, segunda-feira, no Odeon em "Cleopatra"

A Paramount faz-se candidata ao "melhor film do anno" com a magnifica producção que durante a Semana Santa apresentará no Odeon, — "Cleopatra".

E desde o primeiro momento se comprehendeu que alta importancia ligava a Paramount a essa obra.

Para começar, encarregou da sua direcção Cecil B. De Mille, e todos quantos se interessam pelo cinema bem sabem que a escolha desse director logo indica a disposição de gastar avultadissima somma na montagem do film. "Cleopatra" não fugiu á regra geral e cerca de 20.000 contos absorveu a sua filmagem.

O film é grandioso já pelo assumpto que obriga á reconstituição parallela da pompa da Roma dos Cezares e do luxo exotico da côrte dos Ptolomeus, já pelo assumpto em que são illustrados, com as suas consequencias historicas, os dois episodios capitaes da vida romantica da immortal sereia do Nilo: os seus amores com Julio Cezar e a sua paixão avassaladora por Marco Antonio, de que resultou a destruição do Egypto e uma nova directriz para a historia do mundo.

Como interpretes, nos papeis principaes, Claudette Colbert, uma magnifica Cleopatra, Warren William e Henry Wilcoxon, no Julio Cesar e Marco Antonio respectivamente: nos papeis secundarios, Ian Kaith Aubrey Smith, Gertrudes Michael, Claudia Dell, William Farnum, Joseph Schildkraut, Irving Pichel, etc.

Um film empolgante, esplendoroso, e que ficará para sempre como um marco, a evolução no cinema moderno.

"O Filho Prodigo" — Segunda-feira no Pathé Palace

Luiz Trenker, o famoso campeão de ski, é o interprete principal deste film, cuja acção desenvolvida no Tyrol e em Nova York é profundamente humana e emocionante, calcada nos mais bellos sentimentos da realização catholica.

Um film que causa admiração pela technica, pela musica sacra que acompanham as scenas e pela belleza da photographia de perfeição incomparavel. Um desses films differentes, afastando-se por completo do commum dos dramas que passam continuamente.

Um amor profundo entre dois jovens — Visões de tremendas avalanches — Missa com canticos — A procissão — Lendas e festas caracteristicas do Tyrol: a festa do inverno a Lenda do Espirito dos Bosques, etc. Um drama simples e commovedor, realçado pela doçura das scenas em que preomdina sempre a fé catholica de uma joven que não cessa de pedir a Deus pela volta do noivo querido.

Claude Farrére declarou-se encantado com a filmagem de seu romance "A Batalha"

Na sessão especial que a Lianofilm offereceu á imprensa parisiense, dias antes da estréa de "A Batalha", achava-se presente o celebre romancista Claude Farrére que declarou perante innumeros jornalistas sentir-se plenamente satisfeito, pela primeira vez, com a adaptação cinematographica da uma de suas obras.

Na verdade, essa grande producção, calcada do romance de Farrére e realizada pelo director Nicolas Farkas, é um trabalho sobrio e pathetico, magnificamente interpretado por Annabella e Charles Boyer.

O publico carioca terá opportunidade de applaudir este grandioso cartaz quando, a seguir, a Franco-Brasileira o lançar no Alhambra e estamos certos de que os criticos cinematographicos e a população da nossa capital ficarão empolgados com a magnificencia do thema estudado em "A Batalha".

RHEUMATISMO?
ELIXIR de NOGUEIRA

A poetisa Elizabeth Barrett... O poeta Robert Browning...

DETALHES SOBRE AS PERSONAGENS QUE NORMA SHEARER E FREDRIC MARCH REVIVEM EM "A FAMILIA BARRETT", UM ROMANCE DE POETAS

Muito se escreveu e muito se escreve ainda a proposito da poetisa Elizabeth Barrett e do poeta Robert Browning, que attingiram o apogeu da popularidade na época "Victoriana", na Londres do seculo passado.

Hoje seus restos repousam á sombra das naves da Abbadia de Westminster, mas os poemas que ambos deixaram ainda hoje orgulham a Inglaterra, que lhes venéra a memoria com enternecimento.

Elizabeth Barrett nasceu no Condado de Durham em 1805 e morreu em 1861, em Florença, no Palazzo Guidi.

Robert Browning nasceu em 1812 e morreu em 1889. Conheceram-se em 1840 e seus amores soffreram immensos impecilhos, dado o ciume deshumano que Edward Moultin Barrett sentia de sua filha, Elizabeth, então uma poetisa de incontuncivel renome.

Foi graças aos poemas de Elizabeth que Browning a conheceu e se apaixonou pela poetisa.

"A Familia Barrett", versão da peça de Rudolf Besier, evoca desde o primeiro encontro dos poetas até a realização dos seus sonhos de felicidade, quando ambos fogem para Italia — e se unem, não obstante a colera que se apossa de Edward Barrett, que é Charles Laughton quem interpreta nesse film Metro Goldwyn Mayer.

A estréa, iniciando os "gala shows" Metro Goldwyn Mayer deste anno, será segunda-feira proxima, no Palacio.

"A Volta de Bulldog Drummond" — está hoje no Ipanema

Quem não viu, não perca a opportunidade de ir ver hoje no cine-Ipanema o explendido romance de amor e de aventuras policiaes da United Artists, Ronald Colman e Loreta Young são os principaes artistas de "A Volta de Bulldog Drummond".

Maravilhosas paisagens de campo, reunem-se com a enlevante e sentimental musica de ciganos de Paul Abraham, no film-opereta "Quando manda o coração"

"Quando Manda o Coração" é o primeiro film hungaro-allemão, que veremos para a temporada deste anno.

No film veremos um lindo romance de amor de um joven official hungaro, por uma joven e bella condessa.

A direcção e principal interpretação foi confiada ao sympathico galã Gustav Frohlich, que neste film está mais irresistivel que em outros.

Camilla Horn, é a condessa por quem elle se apaixona. Camilla é uma deliciosa loura, cheia de temperamento e verdadeiramente bella.

O conhecido Programma Art, nos apresentará esta esplendida producção a partir do dia 24 no elegante cinema Gloria.

Vamos rever, no Imperio, "Noites Moscovitas"

Pierre Richard Wilm, o heroe-galã de "Noites moscovitas"

A Russia é hoje uma grande incognita. Opiniões as mais varias correm a seu respeito, mas o Soviet quasi que não permitte que se alastre a verdade sobre o que se passa em seus dominios.

Antes não era assim. No tempo dos Czares estava ella aberta a todos os olhos, a toda as visitas.

E quem lá não ia, a conhecia bem pela disseminação das obras a seu respeito.

Os seus "moujiks" trabalhando nos campos; a sua aristocracia pejada de principes e duques, em palavios e festas; o seu Neva gelado; as suas steppes infindas. E, lá dentro, a sua vida, intima, os seus romances...

"Noites moscovitas", por exemplo, é um delles, por signal que inédito e hoje conhecido apenas através o cinema. "Noites Moscovitas", de Pierre Benoit, foi adaptado á téla por Alex Granowsky, e saiu uma maravilha, sob a interpretação de Harry Baur, Anabella, Pierre Richard Willm e Spinelly.

"O Filho Prodigo" — Segunda-feira no "Pathé Palace"

UM FILM AUDACIOSO CONTRASTANDO COM A DELICADESA DO SEU ARGUMENTO

Luis Trenker, em "O filho prodigo"

Um film commovedor, uma historia que tem a singeleza da realidade, e o encantamento de um romance amoroso, sincero e apaixonado.

De fundo religioso, mostrando scenas que enlevam, taes como, uma procissão, missa cantada e musicas sacras, "O Filho Prodigo" mostra através uma photographia impeccavel, as peripecias de uma temerosa excursão ás montanhas tyrolesas, e a terrivel quéda de dois jovens num abysmo.

Luiz Trenker, o famoso campeão de ski, é o principal interprete, secundado por Mariam Marah e Maria Andergast, esta ultima um typo de formosura raro.

Aprecia-se o costume daquelle povo simples do Tyrol as suas festas caracteristicas as suas lendas e o profundo espirito de religião que todos têm.

Mas, o film não se limita apenas a mostrar o Tyrol, mas, a sua acção tambem se passa em Nova York, onde occorrem peripecias as mais suggestivas. O final do drama é de suprema belleza: dois jovens que se amam e que festejam o seu encontro se encaminhando para a egreja onde está sendo rezada uma linda missa cantada.

O Filho Prodigo é um drama proprio para a Semana Santa, todos encontrarão nelle elementos de agrado: tem amor, montanha, cidade, romance e religião.

Recebimento de dividas pelo Ministerio da Guerra

Tendo sido reconhecida as dividas de que trata varios processos retidos no Ministerio da Guera, o titular da mesma pasta determinou fossem feitos por intermedio do Thesouro Nacional e repartições a elle dependentes os seguintes pagamentos:

ao 2º tenente convocado da reserva do Exercito João Benevides Canella, a quantia de .. 13:150$000 proveniente de vencimentos a que fez jus, no periodo constante do mesmo processo; o 1º tenente do Exercito Anthero Coutinho de Azevedo, a quantia de 13:170$000, proveniente de differenças dos vencimentos a que deixou de receber em tempo opportuno, do 1º tenente Carlos de Faria Albuquerque, a quantia de ... 15:111$400 a que fez jus nos periodos annunciados em suas petições; o ministro determinou ainda o pagamento de cerca de 300:000$000 pertencentes á diversas pessoas que deixaram de receber em tempo opportuno.

Transferencia de officiaes da arma de artilharia

Foram transferidos pelo chefe do Departamento do Pessoal do Exercito, por necessidade do serviço, os seguintes primeiros tenentes de artilharia: Osmar Mendes da Paixão Cortes, do 1º R. A. M., adjunto da F. C. I.; Henrique Fernandes Vieira, do 2º R. A. M., adjunto da F. C. I.; Ruy Freire Ribeiro, 2º G. A. D., auxiliar do D. C. M. B.; Clovis Gonçalves, do 4º G. A. C., adjunto deste D. P. E.; João Augusto de Assis Duque Estrada, do 6º R. A. M., adjunto da D. M. B.; Luiz Augusto Morize, da 3ª B. I. A. C., secretario da F. P. A.; Nelson Serra do Valle Pereira, da 3ª B. I. A. C., adjunto da D. M. B., David Rodolpho Navegantes, da 8ª B. I. A. C., servindo na F. C. I.; Djalma da Rocha Lima, do 5º G. A. D., adjunto da F. P. S. F.; João Balthazar de Carvalho e Silva, do 3º G. A. Cav., secretario do Arsenal de Guerra do Rio Grande do Sul e João Ubiratan Ferreira Mundin, do 2º G. A. Cav., auxiliar de instructor da Escola Militar.

NA CENTRAL DO BRASIL

A estação D. Pedro II forneceu, hontem, por conta dos diversos Ministerios, 48 passagens, na importancia de réis 1:894$400. Essas requisições foram assim distribuidas: M. da Guerra, 15 passagens, na importancia de 475$400; M. da Justiça, 4, na quantia de réis 154$600; M. da Viação, 1, por 26$700; M. da Fazenda, 2, no valor de 96$200, e M. do Trabalho, 26, num total de réis 1:141$500.

—— A renda industrial da Central do Brasil, inclusive as estradas de ferro filiadas, no dia 10 do corrente, attingiu a importancia de 432:641$600. Para mais 25:932$700, sobre igual periodo do anno anterior.

—— Realiza-se, hoje, ás 13 horas, a inauguração do edificio e officinas telegraphicas da Central do Brasil, sob a jurisdicção da Inspectoria dos Telegraphos da referida Estrada, subordinada a 1ª Divisão.

A séde da nova inspectoria está edificada sob os moldes modernos, tendo em cada compartimento as melhores disposições de serviço. Além das officinas a installação é doptada de sala de refeições para os operarios, dormitorios, serviços sanitarios completos, para os funccionarios de ambos os sexos e outras providencias sociaes, nos moldes modernos e de previdencia.

Por occasião da inauguração da nova séde da Inspectoria será feita ao director da Central do Brasil, coronel Mendonça Lima, grande manifestação de sympathia.

—— O dr. Delamare S. Paulo, chefe da 2ª divisão da Central do Brasil, resolveu conceder o prazo de 60 dias, para que os praticantes de agestes prestem exame de telegraphista de accordo com o regulamento em vigor.

—— De ordem do director da Central do Brasil, o trem CDP2, em Norte-cargas, terá o seu horario de partida modificado, para 9,10, a partir de hontem.

—— O chefe do Movimento reiterou a circular que determina a parada dos trens em frente da Escola do Ministerio da Guerra, no kilometro 23,418, entre as estações de Deodoro e Villa Militar, em vista das reclamações recebidas pela Estrada neste sentido.

—— Por determinação da Central do Brasil, todos os trens SS que vão ao Matadouro, devem fazer parada na plataforma de Matadouro, para embarque e desembarque de passageiros. Essa medida deverá ser tomada em consideração a partir de hoje.

DESPACHOS DA DIRECTORIA

José Francisco Guimarães. — O requerente já está inscripto na 4ª divisão. Alexandre Caetano — Certifique-se. Variano Aniceto de Jesus — Compareça a secretaria. Aristides de Souza Cruz — Indeferido. Francisco Soares da Silva — Attendendo aos motivos apresentados pelo requerente, fica sem effeito o despacho de 8-2-35, desta Directoria, que transferiu o interessado para graxeiro extranumerario. Clarimundo da Paz — Autorizo a sua readmissão, como trabalhador extranumerario da 2ª Divisão. Edmundo José Valladares — Certifique-se. Irmã Andrade — Autorizo a revalidação para o corrente anno. João da Silva Santos — Compareça á Secretaria. Daniel Leal Tavares — Compareça a Secretaria. João Geraldo de Souza — Compareça a Secretaria. J. G. Pereira — Restitua-se. Erotides Zegerino de Paula — Indeferido. Euricc Teixeira Guimarães — Indeferido. Francisco Coronario — Deferido. João Romero Filho — Pague-se a importancia de 155$400 pôr conta do rgt. Olavo Goulart — Prosiga-se o processo na fórma do parecer de 18-3-35. Euclydes Pinto Gonçalves — O despacho do qual ora solicita reconsideração o requerente foi proferido com fundamento nos termos da circular n. 27, de 14 de maio de 1934, Não ha, pois razão para modifical-o, ficando, assim, mantido. Carlos Gomes de Oliveira Silva Filho — Indeferido. Levina Gomes Leal — Certifique-se. Pedro Lima — Indeferido. Marcio Prates Ferreira — Inscreva-se. José Gomes de Oliveira — Mantenho o despacho anterior. José Ramalhão — Indeferido. Candido Honorio dos Santos — O requerente já está inscripto na 4ª Divisão. Benedicto Manoel do Nascimento — O pedido do requerente foi annotado para ser attendido opportunamente e depois do aproveitamento dos que lhe precederem em inscripção. Abreu Martins — Restitua-se por Deposito a importancia de réis 1953800. Basilio Pompeu Salles — Indeferido. Carlos Alberto Joselli — Restitua-se, mediante recibo. Gerino Esteves dos Santos — Indeferido, presentemente não ha vaga. Manoel Francisco Gomes — Compareça a Secretaria. Benjamin Seraphim Pereira, Alcides dos Santos, Manoel Assumpção da Silva, Manoel Jorge, Manoel da Silva Rosa, Constantino Duarte, Pedro Conegundes, Virgilio Claudionor de Nazareth, Fernando Pagliaminuta, José de Moraes, Benedicto Bernardino da Costa, Julio Hefft, Alfredo Antonio de Carvalho, Laurindo Ignacio Honorio de Souza Ramos, José Thomas, José Peixoto de Amorim, Domingos da Costa Ferreira, Salvador Gomes, Telemaco Pacheco, José de Andrade, João Baptista da Costa — Concedo um mez de licença de accordo com o laudo medico

CASINO COPACABANA
DIVERSÕES - GRILL ROOM - CINEMA - DUAS ORCHESTRAS
Jantares dansantes todas as noites

O coronel intendente de guerra Emygdio Serôa da Motta não será processado

OS AUTOS VÃO SER REMETTIDOS AO MINISTRO DA GUERRA PARA S. EX. VERIFICAR SE HOUVE TRANSGRESSÃO DISCIPLINAR

Reuniu-se hontem, na Auditoria do Departamento do Pessoal do Exercito, sob a presidencia do general Pantaleão Telles, tendo como juizes militares os generaes Waldomiro de Castilho Lima, Julio Caetano Horta Barbosa e José Pessoa Cavalcante de Albuquerque, e togado, dr. João Nepomuceno Mallet de Souza Aguiar, o Conselho de Justiça sorteado para processar e julgar o coronel intendente de guerra Emygdio Serôa da Motta, accusado de excesso de autoridade durante a sua administração no Serviço de Transportes do Exercito.

Abertos os trabalhos, passou o auditor a ler o requerimento ao representante do Ministerio Publico em que s. s., depois de longas considerações, opinava para o archivamento do processo.

Longamente exposto o caso pelo auditor, e depois do presidente general Pantaleão Telles declarar acharem-se os seus pares sufficientemente informados, o Conselho de Justiça, resolveu, por unanimidade de votos, deferir o requerimento da promotoria e mandar os autos para o ministro da Guerra afim de que s. ex. verifique se é caso de transgressão disciplinar a imputação feita ao coronel Serôa da Motta.

A defesa do accusado esteve a cargo do advogado Eugenio Carvalho do Nascimento.

CASA GUIOMAR
Calçado DADO

35$ Naco branco, pellica marron ou preta, Luiz XV alto. Porte 2$000 em par. Catalogos gratis, pedidos a Julio N. de Souza & C. Avenida Passos, 120. Rio. Tel. 24-4423.

Designação de officiaes

Pelo ministro da Guerra, foram designados, por necessidade do serviço, o major José Pinheiro Bezerra de Menezes para adjunto do Serviço de Engenharia da 5ª Região Militar e o capitão Mario de Souza e Mello para adjunto da Directoria de Aviação.

Apresentação de officiaes á Directoria de Aviação

Apresentaram-se hontem, á Directoria de Aviação, os seguintes officiaes: major Antonio Fernandes Barbosa, do 3º R. Av., por conclusão de férias e ter de reunir-se a sua unidade; cap. João de Almeida, do 5º R. Av., por ter vindo de Curityba a serviço do C. A. M. e ter de regressar hoje; cap. Jorge de Oliveira Tinoco, do Pq. C. Av., por ter sido designado para servir no Pq. C. Av.; 1º tenente Ruy de Araujo Lucena, da E. Av. M., por ter sido nomeado para uma commissão examinadora dos candidatos a artifices, bem como uma outra de exame de material; e o 2º ten. Jeronymo Baptista Bastos, do Nucleo do 2º R. Av., por ter de se recolher a sua unidade.

Esteve no Rio o dirigivel "Graf Zeppelin"

Tendo iniciado no ultimo sabbado a sua primeira viagem á America do Sul no corrente anno, chegou quinta-feira á nossa Capital o "Graf Zeppelin", que desceu ás 5 horas no Campo de São José, proximo á Santa Cruz, local onde está sendo erigido o aeroporto de dirigiveis.

A bordo do "Graf Zeppelin" viajaram de Friedrichshafen para Recife: Sr. Lundiren, conhecido industrial pernambucano; srta. Gertrud Kunz e sr. Hesning, os dois ultimos passageiros, immediatamente, embarcaram no hydro da "Condor" que os transportou, respectivamente, a Montevidéo e Buenos Aires.

Para o Rio de Janeiro trouxe a grande aeronave allemã os seguintes passageiros: embarcados em Friedrichshafen: srs. Duenhoefer, dr. Bender, Meyer, Hermann, director Hecht, Schroedeter, Mainge, Dybwad, Junghans, fabricante de afamados relogios e sua exma. senhora, dr. Stinnes, grande industrial allemão e sua exma. esposa. Embarcados em Recife: dr. Trajano Furtado Reis, do Departamento de Aeronautica Civil, dr. Romeu de Sá Freire, dr. Antonio Leite Garcia e engenheiro Guenther.

Demorando-se, apenas o tempo indispensavel para a permuta de passageiros, correio e cargas, o dirigivel levantou vôo para a sua viagem de regresso á Europa, ás 7 horas, levando a bordo os seguintes passageiros: Para Friedrichshafen: Sr. Marcos Carneiro de Mendonça e sua exma. senhora a escriptora Anna Amelia Carneiro de Mendonça, que, pelo Governo, acaba de ser designada para representar o Brasil no Congresso Feminista de Stambul, e sua filha srta. Marcia Carneiro de Mendonça, dr. Barbosa Vianna, conhecido orthopedista brasileiro, d. Zenaide Guerreiro, sr. Stoop, sua exma. senhora e filha, sr. Guilhermo Lutz e esposa, sr. Beindorff, sr. Morris Wilmanns, srs. Antonio Barros Filho e Emygdio Doria Barros, sr. Weiske e sua exma. senhora.

Em Recife embarcarão ainda com destino a Friedrichshafen: Srs. Martens, Hirschauer e Jonas, procedentes de Buenos Aires e sr. Bellair, procedente da Bahia, de fórma que o dirigivel cruzará o oceano com a sua lotação de passageiros completa.

DIARIO CARIOCA
Propriedade da S. A. DIARIO CARIOCA

DIRECTORES:
Horacio de Carvalho Junior
J. B. Martins Guimarães

CHEFE DA REDACÇAO:
Danton Jobim

EXPEDIENTE:
Endereço telegraphico: DIARIO CARIOCA — Telephones: Direcção: 22-3035. Administração: 22-3023. — Redacção: 22-1559 e 22-2922. Officinas: 22-0824. Assignaturas: 22-3023. — Gravuras: 22-1785.

Publicidade — 22-3018

ASSIGNATURAS:

Para o exterior:		Para o Brasil:	
Anno . . .	80$000	Anno . . .	50$000
Semestre . .	45$000	Semestre . .	30$000

Venda avulsa: capital 100 rs. interior 200 rs. Aos domingos 200 rs. — Interior, 300 rs.

São cobradores autorizados os srs. Lourenço Amaral e J. T. de Carvalho.

CORRESPONDENCIA:

Toda a correspondencia com valor ou sobre assumptos que entendam com assignaturas e outros de interesse da administração deve ser dirigida ao gerente do DIARIO CARIOCA.

Percorre o interior como viajante-inspector o sr. Romualdo Perrota.

Convidamos o sr. Orlando Guimarães a vir prestar suas contas na administração deste jornal.

A GERENCIA

A FRATERNIDADE AMERICANA

ENCERROU-SE, hontem, em Buenos Aires, o Congresso Americano de Radio-diffusão. O facto deveria caber, apenas, no ról do noticiario dos factos que occorrem, todos os dias, por toda parte. Entretanto, é opportuno aproveitar o acontecimento para um registo especial, a proposito do notavel e brilhante discurso pronunciado pelo delegado do Brasil, no momento em que estavam reunidos representantes de quasi todos os paizes do nosso continente. Não nos demorariamos nesse registo, se a oração do nosso representante tivesse se enquadrado apenas ás formulas protocollares vinculadas á cerimonia que se realizava. Ella, porém, avançou e penetrou em fronteiras que despertam reflexões e enthusiasmos difficeis de dominar.

O delegado brasileiro fez um estudo vibrante do sentimento de fraternidade sul-americana, entoando um hymno maravilhoso aos laços que prendem os povos deste continente e exaltando o rythmo da nossa civilização que marcha para a conquista cultural e social do mundo.

As epopéas candilhescas que enchem a historia sul-americana e que traçaram os rumos da sua vida universal, assegurando a independencia das nações e a liberdade dos povos, deram logar depois a uma época de trabalho e de labor incessante no sentido de uma organização nova na politica continental, dentro dos quadros das nossas tradições e das nossas aspirações mais nobres. A civilização americana nasceu, assim, desse temperamento ardente e cavalheiresco da sua gente. A intelligencia, a cultura, a sciencia, ao lado da tenacidade, do heroismo, do sentimento de collaboração e de fraternidade humana.

A America tem o sentimento das epopéas arrebatadoras. Cada pagina da sua historia é um rasgo que engrandece. E' uma attitude que aturde. E' um desassombro que glorifica. Seu povo parece ter na indole a resistencia das suas cordilheiras e a doçura verde das suas florestas eternas.

A civilização das outras bandas vae se desmoronando nos embates dos egoismos humanos, na sêde de sangue que não se estanca, nos odios tragicos que não se findam, no sacrificio da sciencia e da cultura, esmagados pela carreira armamentista das grandes potencias. O esplendor espiritual dos povos céde ao peso de outro esplendor: o clarão dramatico da guerra destruidora e terrivel.

A America vae resistindo ao germen desse instincto diabolico que atira nações contra nações, sem um idéal, sem uma causa, sem um principio de qualquer especie, a não ser a inconsciencia dos governantes que desenham na téla do mundo os quadros dantescos das grandes hecatombes. A luta do Chaco é um episodio isolado que não arrebatou senão dois paizes nella interessados. Mas não deixa de ser uma nodoa que todos anseam ver apagada, sem tardança do panorama politico da America.

A civilização sul-americana avança para a conquista memoravel. E essa conquista ha de se realizar. Não ao som de cornetas e ao rufo dos tambores, mas pela força invencivel da intelligencia, da cultura e do sentimento pacifista da raça. Por isso, o appello enthusiastico feito hontem em Buenos Aires pelo delegado brasileiro e transmittido pelo radio para todos os paizes do continente, deve ter écoado como um grito de fé nas energias da raça e um convite generoso a todos os homens de boa vontade que respondem pelos destinos do continente.

A Equitativa
Seguros de Vida
Av. Rio Branco, 125

O TEMPO

Districto Federal e Nictheroy — Tempo: bom, nublado. Nevoeiro possivel. Temperatura: estavel á noite e em elevação de dia. Ventos: de suéste a nordéste, frescos.

Estado do Rio de Janeiro — Tempo: bom, nublado. Nevoeiro possivel, salvo a leste, onde de instavel, passará a bom nublado. Temperatura: estavel á noite e em elevação de dia.

Estados do Sul — Tempo: bom, nublado. Temperatura: em elevação. Ventos: de sueste a nordeste, até Paraná, e do quadrante norte, nos demais Estados.

Trajecto Rodoviario Rio - São Paulo — Tempo: bom com nebulosidade. Nevoeiro. Temperatura: noite fresca com elevação de dia. Ventos: de suéste a nordeste, frescos.

TOPICOS

KRISHNAMURTI

Chega hoje, a esta cidade christã e catholica, o sr. J. Krishnamurti, cognominado o "Apostolo da Fé". Esse doutrinador moderno, nascido na India mysteriosa e lendaria, não anda, como o Rabbi da Galiléa, de pés descalços, não tem barbas nem cabellos compridos. Não faz milagres, como o doce doutrinador que expirou crucificado no alto do Golgotha, recebendo, dessa maneira, o premio da sua immensa bondade.

Krishnamurti é moço, é elegante, é homem do Seculo XX. Joga tennis, pratica outros sports e come bem. E', entretanto, um idealista. A pureza dos seus costumes, a meiguice da sua palavra, collocaram-no acima da massa egoista e intolerante que enche o nosso planeta. O philosopho indiano anda pelo mundo a prégar o bem, a interpretar a doutrina de Jesus dentro do conceito moderno que surge da evolução humana.

Não estará, entretanto, Krishnamurti perdendo o seu tempo, nessa tentativa deliciosa de arrastar a humanidade para o Amor e o Bem? Ao mesmo tempo em que elle peregrina pelos continentes, as nações da Europa se armam para a matança. São nações christãs, com chefes christãos. Mussolini, Hitler, Mac Donnald, Flandin... O conselho do Mestre — "Não matarás" — perdeu-se na noite dos tempos...

A LIGHT E AS LEIS SOCIAES

A Light tem a preoccupação ingenua de dar ás leis do paiz a interpretação que convem aos seus multiplos interesses. Para isso ella criou um celebre Departamento de Legislação Social, onde as leis soffrem varias intervenções cirurgicas ao sabôr da mentalidade reaccionaria dos seus mandões.

O que se está passando com a Lei de Ferias merece a attenção do ministro Agamemnon Magalhães. Não é possivel que a poderosa companhia da rua Larga sacrifique o direito dos seus trabalhadores, violando dispositivos claros e insophismaveis do texto legal.

Existem duas leis sobre ferias. Uma para os empregados do commercio e instituições bancarias e outra para os operarios. A primeira manda conceder aos mensalistas meio mez de ferias. A segunda — que interessa mais de perto aos diaristas e aos que ganham salario por hora — garante quinze dias uteis. Isto é, não estão incluidos ahi os domingos e feriados.

A Light, porém, não está procedendo assim. Burlando a lei, a empresa que se julga dona do Rio de Janeiro e talvez do Brasil, já avisou a todos os seus departamentos que as ferias seriam concedidas incluindo aquelles dias. Isso é um abuso que não póde subsistir. Para o caso pedimos a attenção dos poderes competentes, no sentido de ser feita uma rigorosa fiscalização no famoso Departamento de Legislação Social da Light.

MILAGRE DE BONDADE

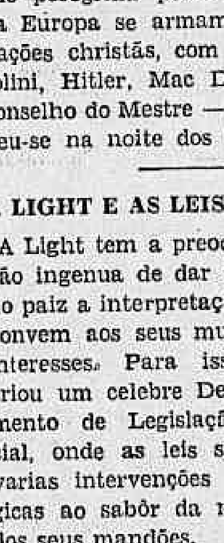

Do artigo de hontem do jornalista J. E. de Macedo Soares: "Quando decorrer muito tempo e se fizer a historia da edade em que vivemos, dir-se-á que o governo do sr. Getulio Vargas foi um milagre, um grande milagre de intelligencia e de bondade".

Muita gente discordará desse conceito. Os descontentes, os ambiciosos e os inimigos irreconciliaveis. A verdade, porém é que foram aquellas qualidades do illustre chefe da Nação os factores maiores que evitaram se tornasse o Brasil um joguete nas mãos dos famosos "donos da Revolução", cujos remanescentes ainda tentam desferir os ultimos golpes.

Exemplo typico daquellas virtudes do sr. Getulio Vargas temos no desfecho da revolução paulista. Attendesse o então ditador aos sentimentos perversos de certa gente, os chefes e demais implicados no movimento constitucionalista teriam sido trucidados summariamente. Teria acontecido no Brasil uma verdadeira hecatombe. Foi a bondade, foi a intelligencia lucida do sr. Getulio Vargas que evitaram a carnificina, em cujos despojos dramaticamente se cevariam os chacaes da Revolução. O eminente chefe do governo brasileiro modelou, com sua attitude naquella quadra, a esculptura de um grande symbolo: o symbolo do sentimento liberal do Brasil que os receptores do espirito revolucionario queriam destruir.

Actos do presidente da Republica

O sr. Getulio Vargas, presidente da Republica, assignou os seguintes decretos:

NA PASTA DA FAZENDA

Nomeando: Clovis Rabello, para auxiliar da fiscalização dos impostos internos, em Pernambuco; o escrivão da collectoria federal em Santa Luzia, Sergipe, Julio Muniz Barreto para identico logar na collectoria de Soccorro, no mesmo Estado; Alfredo Joaquim de Carvalho para fiscal junto á Auxiliadora Predial, filial na Bahia; o 4º escripturario da Delegacia Fiscal no Amazonas, Fausto Romeiro para identico logar na Alfandega desta capital; Maria de Lourdes Vereza para dactylographa da Delegacia Fiscal no Espirito Santo.

Promovendo, na Alfandega de Santos, a 2º escripturario, por merecimento, o terceiro Joaquim Antonio Pereira Alves e a 3º escripturario, por antiguidade, o quarto Pedro Carneiro de Mesquita.

Aposentando compulsoriamente Antonio Canalle, collector federal em Miranda, Matto Grosso e Raymundo da Silva Costa, escrivão da collectoria federal em Barras do Maratohoan, no Piauhy.

Exonerando, a pedido, Alberto Peixoto, de despachante aduaneiro da Alfandega de Santos.

NA PASTA DA GUERRA

Por decreto assignado pelo presidente da Republica, na pasta da Guerra, foi nomeado o tenente-coronel Ivo Borges para commandante da Escola de Aviação, em substituição do coronel Velloso Pederneiras, que se matriculou na Escola de Estado Maior do Exercito.

Eleito governador de Pernambuco o sr. Lima Cavalcanti

O presidente da Republica recebeu o seguinte telegramma:

"RECIFE, 9 — Tenho a honra de communicar a v. ex. que a Assembléa Estadual Constituinte elegeu em sessão de hoje, o dr. Carlos de Lima Cavalcanti, governador deste Estado. Respeitosas saudações. — **Andrade Bezerra**, presidente da Assembléa Constituinte de Pernambuco".

Os que estiveram hontem, no Palacio do Cattete

No palacio do Cattete estiveram, hontem, os srs. Mario Carneiro e Elpidio Boamorte, recentemente nomeados para membros da Commissão da Liquidação da Divida Fluctuante e que acabam de tomar posse dos seus logares, afim de deixarem os seus agradecimentos ao presidente da Republica pelas suas nomeações e ao mesmo tempo, communicarem haver assumido as suas funcções.

Em visita de agradecimento ao embaixador da Belgica

O general Pantaleão da Silva Pessôa, chefe do estado-maior do presidente da Republica, esteve hontem, á tarde na embaixada da Belgica, em visita ao respectivo embaixador, sr. Eugene Robiyns de Schneidauer, a quem foi agradecer a gentileza do governo daquelle paiz, conferindo-lhe as insignias de Grande Official da Ordem da Corôa da Belgica.

Um credito para pagamento de gratificações

O presidente da Republica sanccionou a resolução legislativa que autoriza o Poder Executivo a abrir o credito especial de 12.818:686$189, destinado ao pagamento de gratificações addicionaes que deixaram de ser pagas em virtude dos decretos ns. 19.582 e 19.565, de 12 e 6 de janeiro de 1931. O primeiro destes decretos dispõe sobre disponibilidade, aposentadoria, reforma e jubilação dos funccionarios publicos e o segundo regulariza a situação dos funccionarios effectivos das secretarias das duas casas legislativas.

COMO ENCERROU, HONTEM, A BOLSA DE NOVA YORK

NOVA YORK, 11 (U. P.) — A prata esteve forte, durante a tarde, na Bolsa, e o algodão subiu mais de um dollar por fardo. A libra encerrou a 4 dollares e 84,75 centavos e venderam-se 730.000 acções.

EXPORTAÇAO DE LARANJAS

Segundo communicação do embaixador do Brasil em Paris, a firma Clode & Sharn, 11, Rue Republique, Marselha, deseja entrar em relações com os exportadores nacionaes para a compra de vinte mil caixas de laranjas, bem como, de accôrdo com a informação do consulado do Brasil em Montreal, uma organização de importadores dessa fruta no Canadá, pretende encommendar ao Brasil cincoenta mil caixas do mesmo producto, encommenda que será, provavelmente, repetida mensalmente durante a safra. Como o que se refere á propaganda commercial da laranja no estrangeiro, em especial na França, tem sido tratado pelo Departamento Nacional da Industria e Commercio, ao mesmo foi attribuido o caso. Nesse sentido, essa repartição do Ministerio do Trabalho já iniciou as necessarias providencias, tendo convocado para uma conferencia os representantes dos exportadores de laranjas.

Uma conferencia no Itamaraty

Realizou-se, hontem, no salão de conferencias da bibliotheca do Ministerio das Relações Exteriores, a conferencia do tenente-coronel Leopoldo Nery da Fonseca, chefe da Commissão Demarcadora das Fronteiras do Sector Sul, sobre os trabalhos de demarcação e caracterização dos limites do Brasil com o Uruguay.

O sr. José Carlos de Macedo Soares, ministro das Relações Exteriores, fez-se representar pelo consul Souza Ribeiro, official do seu gabinete.

O MINISTRO DA GUERRA DESPACHOU, HONTEM, COM O PRESIDENTE DA REPUBLICA

O ministro da Guerra, general Góes Monteiro, acompanhado dos seus ajudantes de ordens, capitães Faria Lemos e Alexino Bittencourt, foi hontem, a Petropolis afim de despachar com o presidente da Republica, no palacio Rio Negro, importante expediente de sua pasta, visto ser ás quintas-feiras dia exclusivo ás pastas militares.

Além do expediente da pasta, estamos informados que o general Góes Monteiro combinou com o chefe da Nação sobre a designação de officiaes que farão parte da embaixada que o acompanhará na sua proxima visita as republicas do Prata.

O rei da Belgica condecora

A CERIMONIA DE HONTEM NO ITAMARATY

O sr. Eugene Robyns de Schneidauer, embaixador da Belgica, fez, hontem, no palacio Itamaraty a entrega das seguintes condecorações: Gran-Cruz da Ordem de Leopoldo II, ao ministro Moniz Aragão; Commendador da Ordem da Corôa, ao conselheiro de embaixada Renato Lago, chefe do protocollo; Commendador da Ordem de Leopoldo II, ao primeiro secretario Rubens Ferreira de Mello, introductor diplomatico e Cavalleiro da Ordem da Corôa, ao dr. Renato Almeida, chefe do Serviço de Imprensa do gabinete do Ministerio.

Fazendo a entrega das insignias e diplomas, o embaixador da Belgica disse sua alegria, e testemunhou o agradecimento do seu soberano pelos serviços prestados á Belgica pelas pessoas que sua majestade houvera por bem agraciar.

Responde, em seu nome e no dos seus collegas, o ministro Moniz de Aragão, expressando a gratidão pela alta distincção que recebiam e prestando mais uma vez a homenagem da sua admiração sincera pela Belgica, sem esquecer de recordar a figura do grande rei, Alberto I, cuja lembrança era imperecivel no coração dos brasileiros.

Pela paz no Chaco

O BRASIL RECUSA-SE A TOMAR PARTE NAS NOVAS NEGOCIAÇÕES

GENEBRA, 11 (U. P.) — A recusa do Brasil ao convite argentino-chileno, para que o governo do Rio de Janeiro participasse dos novos esforços para a implantação da paz no Chaco, veiu desmanchar o optimismo determinado pela aceitação por parte dos Estados Unidos.

Nos circulos internacionaes se acredita que o Brasil teria aceitado, se achasse que as negociações iam ter chances de successo, donde a interpretação de que a recusa dá a entender que novos obstaculos se levantam no caminho da paz. Recorda-se, a proposito, que o governo do Rio de Janeiro enviou, em março ultimo, uma carta á Liga das Nações, na qual desmente a declaração argentino-chilena, contida no relatorio da commissão da entidade a que foi affecta a questão do Chaco, na parte em que ella affirma que o Brasil cooperaria nos esforços das chancellarias de Buenos Aires e de Santiago em pról da pacificação. E' verdade que a carta affirma que o Brasil considera essencial a collaboração dos Estados Unidos, donde acreditarem os observadores que a cooperação do Brasil está assegurada, como consequencia da aceitação do convite argentino-chileno, por parte do governo norte-americano.

COMO FOI RECEBIDA EM WASHINGTON A ATTITUDE DO BRASIL

WASHINGTON, 11 (U. P.) — Nos circulos diplomaticos latino-americanos causou surpresa a attitude do Brasil, recusando em sua formula actual, o convite das chancellarias argentina e chilena para tomar parte na pacificação do Chaco.

O embaixador Oswaldo Aranha conferenciou com o sr. Summer Welles, negando que se tivesse occupado da questão do Chaco, e insistindo em que estivera estudando os meios de se chegar a accôrdo, quanto ao descongelamento dos creditos norte-americanos retidos no Brasil.

O Departamento do Estado, negou que tivesse conhecimento da recusa do governo brasileiro áquelle convite.

Todos os circulos da capital se recusam a tecer commentarios a respeito, pois esperam obter informações detalhadas.

Agradecendo a doação do terreno para o edificio da Faculdade de Direito

Ao presidente da Republica foi endereçado o seguinte telegramma:

"RIO, 9 — Presidente Getulio Vargas — Rio — Acaba de realizar a Directoria do Dominio da União a assignatura do termo de entrega do terreno destinado ao futuro edificio da Faculdade de Direito. Em nome da mocidade universitaria, congratulo-me com o nosso grande presidente pelo auspicioso acontecimento, resultado immediato do apoio que deu á nossa grande causa. Respeitosas saudações. — **Geraldo Mascarenhas Silva**, presidente do Directorio Central de Estudantes".

A visita do presidente Getulio Vargas á Argentina

COMO ESTA' SENDO ORGANIZADO O PROGRAMMA DAS FESTAS

BUENOS AIRES, 11 (U. P.) — O vice-almirante Domecq Garcia, presidente da commissão de recepção ao chefe da nação brasileira, sr. Getulio Vargas, examinou com o chefe de policia em exercicio, sr. Danerl, a distribuição dos contingentes policiaes, durante a visita daquelle estadista a esta capital.

A respeito do programma de festas que serão realizadas, então, nesta cidade, a Asociacion Argentina de Polo está cogitando da possibilidade de promover um match argentino-brasileiro do aristocratico sport, sendo que o team nacional seria formado por officiaes do Exercito.

O APOIO DO MINISTERIO DA AGRICULTURA A' SERICICULTURA NO AMAZONAS

Entre as novas fontes de economia do Amazonas, ultimamente fomentadas por iniciativa do então interventor federal Nelson de Mello, estão a industria de lacticinios e a sericicultura.

Áquellas actividades do povo amazonense, o sr. Odilon Braga, ministro da Agricultura deu decidido apoio, colhendo optimos resultados. Ha pouco o technico Luiz Vieira, da Producção Animal regressou dali apresentando um brilhante relatorio do que se fez em beneficio da pecuaria e da industrialização do leite com o aproveitamento dos seus sub-productos, trazendo mesmo interessante documentação photographica.

A sericicultura vae tambem alcançando resultados apreciaveis com o apoio que tem tido da parte do Ministerio da Agricultura. Ainda agora, agradecendo os trabalhos de um technico que lá esteve, o governador Alvaro Maia acaba de enviar ao sr. Odilon Braga o seguinte telegramma:

"Regressando ao sul o agronomo Nogueira Carvalho, da Inspectoria de Sericicultura de Barbacena, impõe-se-me agradecer a v. ex. os optimos serviços prestados ao Amazonas por esse technico cuja missão aqui foi a mais efficiente possivel, já organizando o plano do serviço serico em accôrdo com as possibilidades economicas do Estado, já através de demonstrações publicas e praticas, incrementando o interesse da industria serica nessa região".

Naturalizações obtidas por processos illegaes

NOS TRIBUNAES DO ESTADO DE NOVA YORK CORREM CERCA DE DUZENTOS PROCESSOS

NOVA YORK, 11 (A. B.) — Sómente nos tribunaes do Estado de Nova York, correm actualmente duzentos processos para annullação de naturalizações obtidas por processos fraudulentos.

Trinta e quatro estrangeiros respondem a processo por crimes communs e numerosos outros se acham detidos por suspeita de actividades illegaes.

O explorador Hedin esperado em Berlim

STOCKHOLMO, 11 (A. B.) — Segundo informações fornecida á imprensa pelo irmão do famoso explorador sueco Sven Hedin, este chegará a Berlim, procedente de Moscou, no proximo domingo, e embarcará immediatamente para Stockholmo, onde deverá chegar na segunda-feira, ao meio dia.

Operado com exito o senador Michelli

MONTEVIDÉO, 11 (U. P.) — Noticia-se que o senador de Michelli foi operado com exito, e está passando bem. Salvo complicações que possam advir, seu estado é considerado satisfatorio.

O preço do ouro em Londres

O PREÇO DO OURO EM LONDRES

LONDRES, 11 (U. P.) — O ouro foi hoje vendido á razão de cento e quarenta e tres shillings e onze e meio dinheiros a onça, tendo sido realizadas transacções no valor total de quatrocentos e sessenta mil libras esterlinas.

As eleições na Hungria

O TRIUMPHO DO PARTIDO GOVERNAMENTAL

BUDAPEST, 11 (A. B.) — Só hontem á tarde foi publicado o resultado final das eleições parlamentares, recentemente realizadas em toda a Hungria.

Esse resultado representa um triumpho extraordinario para o partido governamental hungaro, que conseguiu conquistar cincoenta e quatro cadeiras addicionaes no novo Parlamento. Sobre um total de cento e setenta deputados, o partido governamental disporá de cento e dezenove, isto é, cerca de setenta por cento. Foram eleitos, além disso, quarenta e quatro deputados centristas e apenas vinte e nove dos partidos da opposição.

O novo Parlamento, assim constituido, se reunirá, em sessão inaugural, no proximo dia 27.

AMANHÃ
500 CONTOS
AO MUNDO LOTERICO
4.ª-feira vendeu e pagou
28272 COM 200 CONTOS
Sabbado pagou
7045 4.º premio dos
MIL CONTOS
OUVIDOR 139

VIDA MUNDANA

CASINO DA URCA

De todos os acontecimentos mundanos que o chronista possa registar nenhum supera o successo cada vez maior das attracções que o Casino da Urca continua a proporcionar á "elite" social que frequenta seus salões.

Não se pode, realmente, deixar de reconhecer que esse Casino é o centro de diversões do Rio que mais accentuada curiosidade desperta entre os turistas que nos visitam e entre os elementos de maior expressão da nossa alta sociedade.

Todas as noites ali se regista a mesma affluencia elegante que se habituou áquelle original e agradavel ambiente.

Embora existam outros estabelecimentos congeneres entre nós, nenhum outro offerece a mesma nota caracteristica da frequencia do Casino da Urca. E' que, ao invés da multidão hecterogenea e ruidosa — sem nenhuma particularidade espiritual—que se encontra por toda a parte, a frequencia do Casino da Urca é sempre a mesma, conhecida e elegante, numerosa e selecta, o que torna familiar o ambiente, dando-lhe uma physionomia propria cheia de encantos e de cordialidade.

E' por isso que os salões do Casino da Urca se tornaram o ponto preferido das reuniões da nossa sociedade que para ali acorre todas as noites.

ANNIVERSARIOS

Fazem annos hoje:

As senhoras Baptista Nogueira, Pedro de Figueiredo, Hermenegildo de Abreu e Lucio Mario Seixas; as senhorinhas Hercilia Pereira Cavalcanti, Maria Carmen Ferreira, Ondina Leite, Stella Tarlé; o dr. Eduardo Studart; o diplomata dr. José Roberto de Macedo Soares; o galante Paulo, filho do casal Herdy Alves; as senhoras Estacio Brugger Lacerda, Carlos Souza Varges e Ivan das Chagas Guimarães.

Fizeram annos hontem:

As senhorinhas — Lucia, filha do sr. Ludovico Berna; Durvalina, filha do sr. major Ignacio da Silva Bueno; Maria Antonia, filha do dr. Octavio Antonio; Nadyr Corrêa Odilon, professora municipal, filha do capitão dr. Odorico Octavio Odilon; Alda Siqueira, filha do desembargador Galdino de Siqueira; Alice Dias Santos, filha do sr. Oscar Santos; Florinda Peixoto, filha do capitalista sr. Antonio Peixoto; Maria Victoria, filha do casal Fontoura Lopes e neta do dr. Miguel de Carvalho.

As senhoras — D. Clara Botafogo, esposa do marechal Gabriel Botafogo; d. Vera de Vasconcellos Cavalcanti, esposa do dr. Arnaldo Cavalcanti, d. Alice de Andrade Perdigão, esposa do sr. Rubens Marques Perdigão; d. Henriqueta de Araujo, esposa do sr. João José de Araujo; d. Regina Ignez Figueiredo, esposa do sr. Juvenal Figueiredo.

Os senhores — Dr. Nestor Ascoli, dr. Sylvio Pellicio de Abreu, dr. Angelo Pinheiro Filho, dr. João José Marques, major José Ferreira Guimarães, capitão Mario Moraes Guimarães, coronel Francisco Silva, sr. Eduardo de Oliveira Borges e Francisco Pereira Ramos.

Deputado Accurcio Torres — Faz annos hoje o deputado Accurcio Torres. Figura muito querida na nossa sociedade, o parlamentar fluminense receberá, por certo, nesta data, expressivas manifestações de apreço e amizade.

Agenor Brandão — Transcorre hoje o anniversario natalicio de Agenor Brandão, nosso prezado confrade do "Jornal do Brasil".

O distincto companheiro, que é o representante do seu jornal junto ao gabinete do ministro da Guerra, receberá, ás 16 horas de hoje, na sala de Imprensa do Ministerio, uma sincera manifestação por parte dos seus collegas.

— A data de hoje regista a passagem do anniversario natalicio do dr. Ruy Moreira, conhecido advogado nos auditorios desta capital.

— Faz annos hoje a sra. Clotildes Biar de Araujo, filha do alto funccionario da Inspectoria do Trafego, sr. Carlos de Araujo.

— Faz annos hoje o dr. Thomaz Catunda Sobrinho, medico nesta capital e professor do Instituto 7 de Setembro

CASAMENTOS

Na egreja de São Francisco Xavier, realiza-se no dia 23 do corrente o casamento do sr. José C. Cavalleiro, funccionario do Departamento de Compras da Prefeitura, com a senhorinha Laís Campos, filha do sr. Salathiel Francisco de Campos e d. Horacina Campos Motta.

HOMENAGENS

E' ainda no decorrer deste mez que se realiza o banquete offerecido ao sr. Arthur de Souza Costa pelas classes conservadoras, por motivo do exito de sua missão financeira ao estrangeiro.

Nessa opportunidade o ministro da Fazenda exporá longamente aquelle assumpto. A lista de adhesões encontra-se na portaria da Associação Commercial do Rio de Janeiro.

BANQUETES

Realizou-se ante-hontem o banquete que por iniciativa do Gremio Republicano Portuguez e Centro Republicano Dr. Affonso Costa, foi offerecido ao leader republicano portuguez, sr. Joaquim Monteiro, exilado politico, por motivo de sua proxima viagem á Europa.

Este agape teve a participação de avultado numero de correligionarios desse politico lusitano, presidindo-o o dr. José Augusto Prestes.

Ao "dessert" usaram da palavra o dr. José Augusto Prestes, dr. Azevedo Lima e o homenageado.

FESTAS

Tijuca Tennis Club — O Departamento Social do Tijuca Tennis Club fará realizar, amanhã, com inicio marcado para as 21 horas, uma encantadora festa de arte que contará com o concurso de Ismenia Santos, Marly Ribeiro, Alice Figueiredo, Mary Kler, Dircinha Baptista, Barbosa Junior, João Petra de Barros e muitos outros elementos de destaque do nosso "broadcasting". Traje de passeio.

No sabbado de Alleluia o gremio "cajuti" levará a effeito um grande baile a fantasia. Para as dansas tocarão duas excellentes "jazz-bands" sob a orientação de Napoleão Tavares.

Colomy Club — Será finalmente no proximo sabbado a festa que o Colomy Club offerece aos seus associados e exmas. familias, nos salões da rua Gustavo Sampaio, 26, Leme, das 22 ás 2 horas da madrugada. Para abrilhantar esta reunião social foi contratada uma das nossas melhores "jazzs". Traje de passeio.

Botafogo F. Club — O veterano club alvi-negro está empenhando os seus melhores esforços no sentido de realizar no proximo sabbado de Alleluia o seu tradicional baile annual, com o brilhantismo que caracteriza todas as suas grandes festas mundanas. A sociedade carioca que prestigia e prefere as reuniões alvi-negras, onde passa horas de fina convivencia, espera sempre com interesse as festas do veterano club. Os socios poderão reservar mesas, desde já, para a ceia que será realizada no salão restaurante do club. Traje de rigor

Anniversario do "Azul e Branco Club" — Em commemoração ao seu 7º anniversario natalicio o "Azul e Branco Club", distincta agremiação de moças, dará um animado baile.

Essa festa se realizará no proximo dia 27, ás 22 horas, nos salões da Sociedade Sul-Riograndense, á avenida Rio Branco, 183.

Fluminense F. C. — Está marcado para o dia 20 do corrente, sabbado de Alleluia, o baile que o Fluminense F. C. offerece ao seu quadro social.

No mesmo dia, á tarde, o Fluminense realizará uma matinée infantil a fantasia, a qual, como é natural, desperta sempre enthusiasmo entre os tricolores.

VIAJANTES

Seguiu hontem para a Europa, a bordo do "Raul Soares" o dr. Henrique A. Corrêa de Sá, director da Caixa de Amortização, que viaja em companhia de sua esposa.

O sr. Corrêa de Sá vae em visita á sua filha, senhorinha Helena, ora em missão da Municipalidade, na Belgica.

— Acompanhado de seu tio dr. J. R. Monteiro da Silva, director da "Flora Medicinal", partirá no proximo dia 19 do corrente mez, para Buenos Aires viajando a bordo do transatlantico "Asturias" o abalisado cirurgião dentista dr. Affonso Monteiro de Rezende.

LUTO

MISSAS

No altar-mór da egreja de São Francisco de Paula será rezada amanhã, 13, ás 9 1|2 horas, missa de 7º dia por alma do sr. Manoel Francisco dos Santos Cardoso, funccionario antigo da Imprensa Nacional e conhecido profissional do jornalismo carioca.

O LEITE DA' FORÇA E SAUDE

FERIDAS? ESPINHAS?
ELIXIR de NOGUEIRA

Theatro

A INAUGURAÇÃO DA TEMPORADA DO THEATRO ESCOLA COM A PEÇA "DEUS"

Suzana Negri, que vae reapparecer em "Deus"

E' grande a curiosidade publica em torno da proxima "première" de "Deus", no Theatro Escola, o vigoroso drama de Renato Vianna, que servirá para a inauguração da temporada de inverno desse instituto de cultura.

"Deus" cuja suggestão é irresistivel é o titulo desse vigoroso trabalho de folego que vem collocar aos nossos olhos, nos tres actos do drama emocionante o velho preconceito, o eterno duello, que através os seculos a sciencia e a fé travam ardorosamente, duello nascido de uma interrogação irrespondivel.

Em conflicto, assim, o problema religioso e o social, faz-se mistér um punhado de luz para illuminar o debate sensacional.

E' esse o grande merito do "Deus", o original nervoso e trepidante de Renato Vianna.

A APRESENTAÇÃO DE DEUS", PARA O ESPECTACULO INAUGURAL DO THEATRO ESCOLA, NESTA TEMPORADA

Bem poucos dias nos separam do espectaculo inaugural do Theatro Escola, nesta temporada, que se auspicia brilhantissima, com o original de Renato Vianna, "Deus", que todo o publico carioca está aguardando com a mais viva ansiedade.

Peça de acção dramatica intensa e trabalhada com carinho e esmero, "Deus" virá marcar o acontecimento culminante da estação theatral, pela originalidade do seu enredo e pela these forte que expõe, no desenrolar dos seus tres movimentos actos.

Renato Vianna fez obra que lhe recommenda, mais uma vez o nome e que agitará, em conflictos de pensamento, as [illegible] apaixonadas pelas questões sociaes.

Gira o enredo de "Deus" em torno do conflicto, que é maior batalha do seculo, do problema religioso com o problema social.

Seus personagens, valem por verdadeiros symbolos, que Renato Vianna veiu buscar nos scenarios da vida real, para animar dentro da sua peça singular.

Assim, é de todo modo comprehensivel a ansiedade com que todo o publico carioca aguarda essa "première" que se annuncia já para a proxima terça-feira, 16 do corrente.

Reiniciando, desse modo, as suas actividades artisticas, o Theatro Escola virá ao encontro dos desejos e anseios do publico que admira — e já o tem provado sobejamente — a grandiosa obra que Renato Vianna vem realizando.

COMPANHIA DARCY CAZARRE'

Foi organizada aqui no Rio para estrear no dia 1º de maio, no theatro S. Pedro, de Porto Alegre, a Companhia Darcy Cazarré, contratada pelo emprezario Tedesco. E' este o elenco: Darcy Cazarré, Lygia Sarmento, Placido Ferreira, Ramos Junior, Oscar Soares, Djalma Sarmento, Arthur Costa, Lucilla Peres, Cordelia Ferreira, Déa Selva, Estellita Bell, Georgette Villas, Nella Regina. Estreará com "Onde estás, felicidade?" de Luiz Iglezias.

A CASA DO CABOCLO IRA' EM NOVEMBRO A LISBOA

Estão iniciadas as negociações entre Duque e Erico Braga, afim de ser realizada em Portugal uma temporada de theatro regional brasileiro com a Casa do Caboclo. Em carta daquelle emprezario e actor portuguez para o Rio, pede as condições em que poderia contratar o elenco que actua no Phenix, bem assim todas as informações sobre o elenco e peças etc.

Está, pois, de parabens o theatro regional brasileiro.

"PAREI COMTIGO" OS SAMBAS E BAILADOS

A revista que Cesar Ladeira, "speaker" da PRA 9, acaba de escrever para a Companhia do Recreio, tem entre numeros de palpitante interesse varios sambas ineditos que vão ser dados a conhecer no proximo dia 20, sabbado de Alleluia.

Com as primeiras representações da nova peça do festejado "speaker" da Mayrink Veiga, o theatro recordará as noites memoraveis da revista "Cidade Maravilhosa".

O autor de "Parei comtigo", que é como se intitula a futura revista do Recreio, cuidou agora com maior conhecimento de dar ao seu original uma série de novidades, procurando firmar assim ainda mais o seu nome e prestigio como revistographo "az".

"ESTA NOITE OU NUNCA", NO CARTAZ DO RIVAL THEATRO!...

Triumphalmente, se mantém no cartaz do Rival Theatro, essa comedia que é "Esta noite ou nunca" e que desde a estréa de Dulcina e Odilon, está fazendo a cidade.

E, todo mundo commenta o equilibrio que se nota entre o valor do enredo e o valor maior ainda, dos seus interpretes que fazem, de cada papel, uma criação inexcedivel.

De facto, todas as noites e todas as vesperaes, o publico, numeroso e selecto, applaude, com o mais vivo enthusiasmo, o trabalho impeccavel de Dulcina, o desempenho fascinante de Odilon, a comicidade insuperavel de Aristoteles Penna, a magistral criação de Teixeira Pinto e o brilho com que Sarah Nobre anima o seu engraçadissimo papel.

"AMOR..." DE ODUVALDO VIANNA, TRIUMPHANDO EM BUENOS AIRES!...

Os jornaes que se editam em Buenos Aires, chegados recentemente, nos dão amplas e esplendidas noticias, sobre o successo formidavel que "Amor..." está registrando na capital platina.

"La Nacion" de 4 de abril, em quatro columnas e com gravuras, se occupa do lindo original de Oduvaldo, referindo-se á estréa, em expressões profundamente envaidecedoras para o nosso patricio. Analysa o exito da representação, na qual Paulina Singerman viveu o papel criado aqui por Dulcina e aprecia a obra satira, tecendo-lhe todo um hymno de elogios.

A PEÇA DE HOJE NO JOÃO CAETANO

"NINHO AZUL" A OPERETA BRASILEIRA DE WALDEMAR DE OLIVEIRA PELA COMPANHIA DOS IRMÃOS CELESTINO

O escriptor Waldemar de Oliveira, autor do poema e da musica de "Ninho Azul"

Todas as attenções estão hoje voltadas para o espectaculo que, logo á noite, se realiza, no João Caetano. Isso porque, a applaudida companhia dos Irmãos Celestino, annuncia a primeira representação da nova peça "Ninho Azul", original do escriptor pernambucano Waldemar de Oliveira.

Sempre que se apresenta uma opereta brasileira a curiosidade do publico se faz sentir, havendo a maior concurrencia no theatro. Desta vez essa curiosidade augmentou muito mais, porque a peça é de um autor já victorioso em outros trabalhos eguaes e a companhia que vae representai-a está em pleno agrado. Desde hontem que se nota a ansiedade do publico em conhecer a nossa peça, pois, que a procura de ingressos tem sido grande, sendo assim de esperar que muito cedo fique esgotada a lotação do grande theatro.

"Ninho Azul" vae constituir um lindo espectaculo, pois que é uma opereta modernissima nos moldes das peças musicadas norte-americanas, cheia de vida e de alegria.

Além disso, vae essa peça ser apresentada com grande apparato, tendo scenarios novos do scenographo Casolengo e lindo guarda roupa. A interpretação será das mais caprichosas, pois todos os artistas, ha varios dias estudam os seus papeis com grande enthusiasmo.

A apresentação do "Ninho Azul" vae certamente constituir uma victoria para o theatro nacional e a bonita peça de Waldemar fará longa carreira no theatro do João Caetano.

"EVA QUERIDA" COMPLETA HOJE MEIO CENTENARIO

A revista "Eva querida", de Freire Junior e Miguel Santos completa hoje, 50º representações consecutivas.

Foi, não resta duvida nova victoria para a festejada dupla e para a Companhia do theatro, que conta com um conjunto de artistas a cuja frente está Alda Garrido, a conhecida actriz patricia. Hoje, "Eva querida" irá em duas sessões.

O COMMENTARIO DA NOITE

— Quem tem mais visão de coisas de theatros no Brasil é Renato Vianna, informava o escriptor Jarbas Andréa.

E o José Soares, que ouvia a palestra, commentou:

— Assim que viu o padre Olympio na Prefeitura, resolveu estrear com "Deus".

DIA 16 DE ABRIL INAUGURAÇÃO DA TEMPORADA DE 1935
COMMEMORANDO A SEMANA SANTA
A OBRA PRIMA DE RENATO VIANNA
"DEUS"
O DRAMA ANGUSTIOSO DO SECULO
NO THEATRO ESCOLA

THEATRO RECREIO
COMPANHIA NACIONAL DE REVISTAS
Da qual faz parte a actriz Alda Garrido

HOJE — A's 20 e 22 horas — HOJE
MEIO CENTENARIO de representações da victoriosa revista de actualidades de Freire Junior e Miguel Santos
'EVA QUERIDA'
Todas as criticas do momento — Um successo de gargalhadas!
AMANHA — A's 16 horas — MATINE'E DA MOCIDADE a Preços Reduzidos
A' NOITE — Despedida da BANDA DOS BOMBEIROS DA BAHIA — Concerto de despedida a esta Capital, sob a regencia do maestro WANDERLEY FILHO
Nas duas sessões — A's 20 e 22 horas
Na Semana Santa: "O MARTYR DO CALVARIO" com ITALIA FAUSTA

Este Orgulho
PODE SER O SEU!

Uma cutis immaculada e setinosa é o maior orgulho da mulher. Segundo os medicos, para isso é indispensavel o uso da agua e de um sabonete puro que, desobstruindo os póros, permitta a respiração cutanea.

Gessy, deliciosamente perfumado, feito de oleos vegetaes, é um sabonete puro e neutro. Adopte-o, para conservar uma pelle sadia e delicada!

GRATIS! G 6 8
Si desejar receber "Eva e Venus", conselhos uteis sobre o tratamento da pelle, remetta este coupon á Cia. Gessy, S.A., Caixa, 237, Campinas, com o seu nome e endereço.

PURO COMO A ROSA QUE LHE DÁ A COR

Radio

RADIO CRUZEIRO DO SUL

A's 8,30 horas — Jornal Synthetico; ás 10,30 — Programma do Rio de Janeiro; ás 11,30 — Boletim informativo; ás 12 horas — Musica; ás 18 horas — Radio Apperitivo; ás 18,30 — Commentario elegante; ás 19 horas Programma que a todos interessa; ás 19,30 — Programma Nacional; ás 20 horas — Moreira da Silva — Regional; ás 20,15 — Musica norte-americana; ás 20,30 — Dalila de Almeida — Orchestra; ás 20,45 — Sólos de bandoneon — Juan Rasso.

[illegible] Verde-Amarella

A's 21 horas e ás 21,15 — [illegible]-6, Radio Cruzeiro do Sul de São Paulo; ás 21,30 — PRD-2 — Carlos Galhardo — Orchestra; ás 21,15 — PRD-2 — Orchestra [illegible]; ás 22 horas — [illegible] Canejo — Regional; ás 22,15 — Pi[illegible] e seu conjunto; ás 22,30 — B. B. Teixeira — Musica franceza; ás 22,45 — Orchestra de cordas; ás 23 horas — Bôa-noite...

RADIO SOCIEDADE MAYRINK VEIGA

Das 8,15 ás 8,45 — Gazeta da PRA-8; das 11 ás 13 horas — Programma das Donas de Casa; das 15 ás 16 horas — Discos; das 18 ás 18,45 — Discos; das 18,45 ás 19 horas — Quarto de hora educativo da Confederação Brasileira de Radiodifusão; das 19 ás 19,15 — Discos; das 19,15 ás 19,30 — A Voz do commercio; das 19,30 ás 20 horas — Programma Nacional; das 20 ás 23 horas — Programma de studio com os artistas: Aurora Miranda, Jorge Fernandes, Patricio Teixeira, Os 4 Diabos, Jayme Brito, Orlando Silva; as orchestras: de dansas, de Napoleão Tavares, Regional Brasileira, Salão, do maestro Vivas; Typica Argentina, de Muraro e Original, de Gastão Bueno Lobo e o humorista Barbosa Junior; ás 21 horas — Chronica da Cidade Maravilhosa; ás 21,30 — Um pouco de bom humor; ás 22 horas — Commentario do observador da PRA-9 sobre o momento nacional; ás 22,30 — Um pouco de bom humor; das 22,30 ás 23 horas — Programma Ida e Volta dos studios da PRA-9 em collaboração com a PRB-9, Radio Record de São Paulo; ás 23 horas — Commentario sobre o momento internacional; ás 23,30 — A ultima chronica; das 23 ás 24 horas — Marcha final.

RADIO SOCIEDADE GUANABARA

Das 8 ás 9 horas—Jornal matutino — Discos; 11 ás 13 horas — Supplemento musical; 16 ás 17 horas — "Hora do Lar; 17 ás 18,45 — Voz rioplatense, sob a direcção do dr. Fabregat, ex-ministro da Instrucção Publica do Uruguay; 18,45 ás 19 horas — Quarto de hora educativo da C. B. R.; 19 ás 19,15 — Programma de musica variada; 19,15 ás 19,30 — Quarto de hora automobilistico; 19,30 ás 20,15 — Programma nacional; 20,15 ás 21 horas — Programma de musica variada: 21 ás 23 horas — Transmissão no studio com o concurso de elementos destacados em nosso "broadcasting" e Conjunto Regional Guanabara. Fará os acompanhamentos o maestro Felisberto Martins.

Grippe, Affecções Broncho - Pulmonares
tem dado os mais seguros resultados as injecções de IMMUNOL, a todos os medicos que as têm prescripto nestes casos. Literatura e amostras á disposição dos medicos
Francisco Giffoni & Cia.
Rua Primeiro de Março, 17
RIO DE JANEIRO

O SUCCESSO DE JUREMA MAGALHAES, NA CASA DO CABOCLO

Toda a imprensa assignalou de maneira notavel o que foi a estréa de Jurema Magalhães no elenco de Duque. Essa nova actriz regional, é uma das nossas melhores "typicas" e veiu agora dar mais valor á Companhia que tem actuado na quasi tres annos com desusado exito, vendo passar por ella todos os elementos de valor do theatro ligeiro.

Os seus numeros foram os que mais agradaram na peça merecendo sempre as honras do "bis". Ao tango "Io te quiero" foi dado uma grande interpretação, assim como o samba "Criança toma juizo", grande exito de Benedicto Lacerda no ultimo Carnaval. Com Octavio França obteve grande triumpho no quadro regional "Caboclos dos olo grande".

Finalmente, foi de uma rara felicidade no samba-canção "Sorris", de Jota Soares.

Além della agradaram muito Durvalina, Victoria, Dina, Linda Jambo, Carmen, Antonieta Mattinhos, Apollo, Ary, Marchelli, e Arthur Costa.

Theatro João Caetano
Companhia Nacional de Operetas Irmãos Celestino
HOJE — Sexta-feira — HOJE
Estréa da nova opereta brasileira de Waldemar de Oliveira
"NINHO AZUL"
Grandiosa montagem — Excellente desempenho — Marcações modernas de Gina Bianchi
Nova victoria dos IRMÃOS CELESTINO
Amanhã, vesperal da mocidade

RADIO OFFICINA AVILA
concertos de radios; automovel proprio para attender dia e noite. Tel. 3-3129.
RUA DO CARMO, 8

RADIO 50$
Todos os typos — A longo Prazo — Sem Fiador —
242 R. S. PEDRO 242
Para Concertos: Americo — Valvulas á prazo:
Phone 24-1571

CONSTITUIU VERDADEIRA CONSAGRAÇÃO A POSSE DO SR. ARMANDO DE SALLES OLIVEIRA

(Continuação da 1ª pag.)

da dos predios jogavam flores em profusão sobre o automovel do sr. Armando de Salles Oliveira.

A CHEGADA DO GOVERNADOR A' CONSTITUINTE

S. PAULO, 11 (A. B.) — Eram 14 horas e 50 minutos mais ou menos, quando foi dado o signal de attenção para a chegada do carro official que conduzia o sr. Armando de Selles Oliveira á Assembléa Constituinte. Houve, então, alvoroço geral na multidão.

O sr Armando de Salles Oliveira vinha acompanhado do ministro Vicente Rão e do chefe de sua casa militar.

Escoltado por um piquete de lanceiros, o governador foi saudado á sua ghegada por uma vibrante salva de palmas da multidão, acompanhada de uma marcha batida do corpo de clarins.

O SR. ARMANDO DE SALLES ENTRA TRIUMPHALMENTE NO EDIFICIO DA CAMARA

S. PAULO, 11 (A. B.) — Depois de approvada a acta da sessão anterior da Assembléa Constituinte, o presidente da mesa annuncia a breve chegada do sr. Armando de Salles Oliveira, nomeando então uma commissão, composta dos deputados Henrique Bayma, Manfredo Costa, Bento de Abreu, Sampaio Vidal, Valentim Gentil e Carlos de Souza Nazareth, para receber o governador de São Paulo na antesala.

Vê-se a multidão postada na praça fronteiriça ao Palacio do Congresso, e com os tiros dos canhões, salvando; os aviões passam baixo, augmentando o barulho com o roncar dos motores; bandas de musica tocam, explosões dos motores dos batedores, chega o carro governamental.

A's 15 horas e cinco minutos, o sr. Armando de Salles Oliveira, acompanhado do sr. Vicente Rao e da commissão que o fôra esperar na ante-sala, entra no salão principal. A multidão prorompe em applausos electrisantes. Ouvem-se vivas ao novo governador.

Os srs. Armando de Salles e Vicente Rão cumprimentam o presidente da mesa e tomam logar ao lado desse.

Levanta-se o sr. Laerte Assumpção. Todos estão de pé. O presidente da Constituinte annuncia que o sr. Armando de Salles Oliveira prestará o compromisso solenne e entrega ao chefe do Executivo paulista o referido compromisso, que é lido pelo governador em voz alta, findo o qual o presidente Laerte Assumpção declara-o empossado no cargo de governador constitucional de São Paulo.

Prolongada salva de palmas ecôa pelo recinto. E' vivado o nome do sr. Armando de Salles, que agradece, visivelmente commovido.

A SAUDAÇÃO DO SR. LAERTE ASSUMPÇÃO

S. PAULO, 11 (A. B.) — Logo após a posse do governador de S. Paulo, o sr. Laerte Assumpção, presidente da Assembléa Constituinte, pronunciou a seguinte saudação:

"Aqui e daqui, estamos ouvindo o rumor das ovações que exprimem o jubilo e o enthusiasmo do povo paulista, applaudindo a reinstallação do governo constitucional em São Paulo e acclamando, com fervor, o nome honrado de v. ex.

Guardaremos memoria das emoções que sentimos no seio dessa inolvidavel sessão da Assembléa Constituinte Paulista. Ella nos autoriza a confiar, cada vez mais, nos destinos dessa terra abençoada, na civilização de seu povo, na responsabilidade e merecimento do governo, que São Paulo hoje festeja em todos os angulos do seu territorio.

Aceite v. ex., excellentissimo sr. Armando de Salles Oliveira, os nossos votos de felicidade."

A HOMENAGEM DOS EX-COMBATENTES DE S. PAULO

S. PAULO, 11 (A. B.) — Constituiu, sem duvida, um espectaculo grandioso o desfile na tarde de hoje, da Associação dos Ex-combatentes de S. Paulo.

Esse grande cortejo desfilou pelas ruas da cidade em vivas ao Brasil a S. Paulo e ao novo governador, sr. Armando de Salles Oliveira, provocando calorosos applausos da multidão.

O SR. ARMANDO DE SALLES DEIXA A CONSTITUINTE

S. PAULO, 11 (A. B.) — Após a saudação proferida pelo sr. Laerte Assumpção, por occasião da posse do governador deste Estado, o sr. Henrique Bayma, leader da bancada peceista, produziu um discurso, no qual resaltou o enthusiasmo que vae na alma do povo bandeirante pelo retorno de S. Paulo á vida constitucional e pela eleição do sr. Armando de Salles Oliveira.

Findo o discurso do sr. Henrique Bayma, o sr. Armando de Salles Oliveira, acompanhado do ministro Vicente Rão, levanta-se para retirar-se.

Novamente o chefe do Executivo Paulista é vivamente acclamado, saindo da Assembléa acompanhado pela commissão de parlamentares. Ao chegar á porta do palacio do Congresso, é ouvida nova ovação ao sr. Armando de Salles Oliveira, que, rapido, toma o carro governamental, que segue escoltado por um piquete de lanceiros, tendo á frente uma companhia de batedores, dirigindo se para o Palacio.

O GOVERNADOR ARMANDO DE SALLES OLIVEIRA FALA AOS JORNALISTAS

S. PAULO, 11 — (Do enviado especial do DIARIO CARIOCA) — O governador Armando de Salles Oliveira recebeu os jornalistas cariocas em sua residencia.

O governador bandeirante depois de frizar a lealdade partidaria demonstrada nas eleições de quarta-feira encareceu a necessidade e o desejo geral de dotar o grande Estado sulino de uma Constituição acima das competições partidarias e da politica de campanario.

AS REALIZAÇÕES DA SUA INTERVENTORIA

O sr. Armando de Salles alludiu, depois, ás realizações da sua interventoria que culminaram com o movimento cultural iniciado com a criação da Universidade de São Paulo. Alludiu, tambem, á installação da Faculdade de Philosophia e Letras afim de formar uma elite capaz de levar São Paulo a melhores rumos em época bem proxima.

A AUTONOMIA DOS MUNICIPIOS EM FACE DA CONSTITUIÇÃO

Depois de outras considerações o governador paulista mostrou, ainda, a necessidade de reorganização financeira dentro dos moldes da Constituição de Julho, devolvendo, outrotanto, á municipalidade, proventos e encargos varios.

S. PAULO E O ALGODAO

Demorou-se examinando, com a agudesa de espirito que lhe é peculiar, o problema do algodão especialmente no momento em que S. Paulo promove a organização da sua Marinha Mercante para attender os transportes inter-oceanicos. O sr. Armando de Salles acha que a complexidade do problema da Marinha Mercante requer a acquisição de frota propria. Louvou, entretanto, a continuidade administrativa desde 1934, lembrando que todos os governos respeitaram o Instituto Agronomico de Campinas cujos resultados positivos sobre o cultivo do algodão, presentemente demonstram os verdadeiros serviços que aquelle Instituto prestou ao Estado.

O CAFE', PRIMEIRO PROBLEMA NACIONAL

Respondendo a uma pergunta que um dos presentes lhe fizera sobre o problema cafeeiro, o sr Armando de Salles respondeu que o café ainda é o primeiro problema nacional, ou melhor o problema que de facto interessa vivamente São Paulo.

APENAS 30 MUNICIPIOS NECESSITAM DO AUXILIO DO ESTADO

Falou, tambem, na necessidade de transformar o Departamento de Administração Municipal em Departamento Technico Financeiro, afim de attender a autonomia dos municipios assegurada pela Constituição em vigor. Lembrou, ainda, que sómente trinta municipos, dos duzentos e quarenta que têm São Paulo, necessitam do auxilio do governo estadual.

O COMBATE A' LEPRA

Abordando o problema da lepra que tem preoccupado sériamente, nesses ultimos annos, os dirigentes paulistas, affirmou que até fins de 1936 não haverá um só leproso inhospitalizado. Diz que para solucionar esse problema é necessario a contribuição popular através da Associação de Santa Therezinha, lembrando a significação que teve o seu recente decreto creando a assistencia judiciaria para os lazaros e suas familias.

O PROBLEMA DE IMIGRAÇAO E A LAVOURA PAULISTA

Concluindo, o governador bandeirante disse aos jornalistas cariocas que, em cumprimento de certo dispositivo constitucional relativo a imigração, prejudicava sériamente a lavoura paulista, visto que a campanha para attrair trabalhdores nortistas não deu, ainda, os resultados esperados.

A electrificação da Central

DETALHES SOBRE O CONTRATO

MANCHESTER, 11 (U. P.) — A Metropolitan Vickers Electrical Company revelou hoje detalhes do contrato firmado com o governo do Brasil para a electrificação da Estrada de Ferro Central daquelle paiz no dia 14 de março ultimo. O valor desse contrato é de tres milhões de libras esterlinas, devendo ser executado dentro de dois annos e meio.

A linha a ser electrificada se estende entre o Rio de Janeiro e a Barra do Pirahy, havendo ainda um ramal para Santa Cruz. Setenta e seis composições farão o serviço de ligação entre os referidos pontos.

A estação de Deodoro fará a distribuição da força electrica para todo o Districto Federal.

A Republica na Irlanda

VIRA' MAIS DEPRESSA DO QUE SE ESPERA

DUBLIN, 11 (A. B.) — Respondendo á questão levantada pelo leader opposicionista no Parlamento, o primeiro ministro, sr. De Valera declarou que o republicanismo do actual governo é sincero, e que a republica da Irlanda será proclamada muito mais depressa do que se espera.

Entre a Russia, Esthonia, Lithuania e a Lettonia!

UM PACTO DE ASSISTENCIA MUTUA ENTRE ESSES PAIZES

LONDRES, 11 — (U. P.) — Sabe-se nos altos circulos diplomaticos que a União dos Soviets está negociando presentemente com a Esthonia a Lettonia e a Lithuania para a conclusão de um pacto de assistencia mutua. Até este momento os paizes balticos não responderam, apparentemente, mas presume-se que sejam favoraveis ao plano.

O governo e o povo argentinos preparam-se para prestar verdadeira apotheose ao Brasil

(Continuação da 1ª pag.)

Prata, assim se externou o embaixador Cárcano:

— "O povo argentino aguarda com extraordinaria ansiedade a visita do chefe do governo brasileiro ao Prata. Em Buenos Aires este é o assumpto obrigatorio em todas as rodas. Asseguro-lhe que Buenos Aires inteira comparecerá á chegada do presidente do Brasil. O sr. Getulio Vargas terá, em meu paiz, a recepção que bem merece como illustre representante desta grandiosa nação. Trouxe commigo documentos de alta importancia para a amizade argentino-brasileira. São autographos nos quaes o general Justo reitera os convites já feitos e salienta a sua satisfação pela honrosa visita."

OS PREPARATIVOS PARA A RECEPÇÃO

— "Os preparativos para a recepção do presidente Getulio Vargas se activam dia a dia. A commissão especial se reune todos os dias afim de receber suggestões para maior brilhantismo dos festejos. Não ha, posso affirmar, uma só entidade representativa do povo argentino que não esteja collaborando firmemente na execução do programma preliminar que será enviado, dentro em pouco, para o Brasil."

TRATADOS COMMERCIAES

O embaixador Cárcano nos convida para uma rapida visita ás installações da Embaixada. Em cada parede, um quadro evocando epopéas da historia argentina ou sul-americana. Em outras salas, estantes repletas de valiosas obras sobre a grande republica platina ou sobre o nosso paiz. Falando sobre o tratado commercial que deverá ser assignado, o embaixador nos diz:

— "As perspectivas são optimas. Com a sua assignatura as relações argentino-brasileiras serão consideravelmente incentivadas."

Na ante-sala, figuras representativas da colonia argentina esperavam, para conferenciarem, que o embaixador terminasse a palestra comnosco. Não queriamos tomar mais tempo a s. ex. e retiramo-nos.

A finalização das sociedades de radio

O ministro da Viação solicitou providencias a seu collega da Justiça, no sentido de ser regulamentado o decreto 24.651, de 10 de julho de 1934 por ter o Departamento dos Correios e Telegraphos, informado que não póde executar convenientemente a fiscalização dos programmas das sociedades de radiodifusão, fiscalização que cada vez se difficulta mais, dentro dos preceitos estabelecidos pela legislação vigente.

O assassinio do commandante Cantuaria

Esteve reunido hontem o Conselho Penitenciario, que ouviu a leitura do parecer do sr. Miguel Salles, opinando pela concessão do livramento condicional do ex-commandante Pinto Aleixo, autor da morte violenta do commandante Cantuaria Guimarães, então director do Lloyd Brasileiro.

Dr. Alvaro Moutinho
Doenças dos rins, bexiga, prostata etc. Cura rapida sem dôr da GONORRHE'A
aguda ou chronica e suas complicações no homem e na mulher prostatites, cistites, orchites inflammações do utero ovarios etc. Tratamento perfeitidade. Diathermia. D'Arsonvalização. Ozonotherapia Estreitamento da Urethra.
IMPOTENCIA
9 ás 18 — Buenos Aires, 77, 4º

O Famoso Discurso do Cnel. Moreira Lima

DETALHES DA ESPALHAFATOSA MANIFESTAÇÃO QUE LHE FOI FEITA PELA ALLIANÇA NACIONAL LIBERTADORA

Como o interventor do Ceará evoca "o Barata, o grande Barata de todas as Revoluções"

Coronel Moreira Lima

FORTALEZA, 9 (Do correspondente) — Por via aerea — Os elementos que acabam de realizar aqui a installação da secção cerense da Alliança Nacional Libertadora, fizeram uma espalhafatosa manifestação ao coronel Moreira Lima, interventor federal neste Estado.

Junto á "Columna da Hora" falaram o jornalista Amorim Parga, o academico Aluysio de Oliveira e o graphico Aldino Freitas.

Depois desse comicio, a assistencia, que não era numerosa, seguiu até a praça General Tiburcio, para ali, em frente ao palacio do Governo, realizar a referida manifestação ao interventor Felippe Moreira Lima.

Saudando o chefe do governo estadual, falaram os jovens estudantes academico Aluysio de Oliveira e Amadeu Barros Leal, director do jornal "A Barricada".

Respondendo a estas saudações, o coronel Moreira Lima pronunciou exaltado improviso, no qual fez sensacionaes declarações em torno do momento politico nacional, destacando os casos paraense e cearense. Exaltou a personalidade do major Barata, com o qual estava inteiramente solidario, invectivando o papel dos politicos que adheriram á frente unica, chamando-os de traidores, canalhas, etc.

Falando sobre a luta com os que elle chama os "inimigos da revolução", disse o coronel Moreira Lima:

"Combatamol-os com todas as armas, cearenses! Eu aqui estou de pé, confiando mais do que nunca no heroismo do povo desta terra valorosa! Barata, o grande Barata de todas as revoluções, foi traido miseravelmente pelos que vivem dentro do palacio governamental a todas as horas! Miseraveis! E' preciso que saibas, mocidade, que a minha solidariedade não faltou ao grande saldado que defende a honra do povo paraense. Eu aqui estou, estou de pé, ouvindo as continuas vozes do sertão: "Moreira Lima! Não esmoreças! Esperamos as tuas ordens!" Que se poderá dizer de uma Constituição feita por elementos a soldo da velha politicagem do passado? Elles nada fizeram, portanto, nada representam! A revloução me deve alguma coisa! Eu nada quero, nada exijo! Aqui onde estou, attendendo o pedido de um amigo que muito amo e que é um dos verdadeiros heroes da Nação, creiam-me, cearenses, estou num posto de sacrificio em defesa da minha patrio e deste posto não é nenhuma Constituição que me afastará!"

Sobre o caso cearense declarou ainda que não entregaria o poder aos "reaccionarios", ou seja a maioria da Assembléa Constituinte do Estado, pois para isso contava com a solidariedade da macidade e do povo de todos os municipios, o que vale mais que a Constituição.

Quando o interventor, no seu discurso, atacára a Constituição, alguns populares apartearam, aos gritos de "rasguemol-a!, rasguemol-a!".

A oração do interventor foi toda ella revestida de muita exaltação.

"Se não for approvado o reajustamento dos vencimentos militares, deixarei a pasta da Guerra" --- Diz o general Góes Monteiro

(Continuação da 1ª pag.)

a marcha que vae tendo, na Camara, o projecto do augmento de vencimentos, apresentára, irrevogavelmente, o seu pedido de demissão.

A reportagem do DIARIO CARIOCA esteve hontem no appartamento do general Góes Monteiro, afim de saber do ministro da Guerra o que, de facto, havia a respeito dos boatos propalados.

A residencia do general Góes Monteiro estava repleta de officiaes do Exercito. Lá, tambem, se encontrava o deputado João Alberto, que explicou:

— Uma visita de cortezia, apenas ...

Com a chegada do reporter, a conversa se generalizou. Nada de "reajustamento", nada de politica.

Quando o reporter perguntou ao general o que havia de novo elle respondeu sorridente:

— Os rapazes de imprensa, hoje, estão mal. Faço questão de dar uma "barriga" a vocês.

— Mas, geeral, os boatos de hoje são os mais desencontrados. Emprestam grande transcendencia a uma conferencia com o general Guedes da Fontoura...

O general se pôz serio.

— Póde desmentir categoricamente. Não estive em conferencia com o general Guedes da Fontoura.

— E o seu propalado pedido de demissão da pasta da Guerra?

— E' inexacto, respondeu o general Góes Monteiro. Hontem estive em Petropolis, pois é o dia do meu despacho com o presidente. Está claro que palestrei com o sr. Getulio Vargas sobre assumptos de ordem geral. O reajustamento foi um desses assumptos, como é natural.

"EM QUE HYPOTHESE DEIXARA' A PASTA DA GUERRA

O general Góes Monteiro em tom energico e decisivo nos affirmou então:

— Se o reajustamento dos vencimentos militares não fôr approvado — póde dizer no seu jornal — deixarei a pasta da Guerra irrevogavelmente.

As eleições na Hungria

VENCEU O PARTIDO GOVERNAMENTAL QUE CONQUISTOU CINCOENTA E QUATRO CADEIRAS NO PARLAMENTO

BUDAPEST, 11 (A. B.) — Só hontem á tarde foi publicado o resultado final das eleições parlamentares, recentemente realizadas em toda a Hungria.

Esse resultado representa um triumpho extraordinario para o partido governamental hungaro, que conseguiu conquistar cincoenta e quatro cadeiras addicionaes no novo Parlamento. Sobre um total de cento e setenta deputados, o partido governamental disporá de cento e dezenove, isto é, cerca de setenta por cento. Foram eleitos, além disso, quarenta e quatro deputados centristas e apenas vinte e nove dos partidos da opposição.

O novo Parlamento, assim constituido, se reunirá, em sessão inaugural, no proximo dia 27.

O projecto do sr. Cincinato Braga é inconstitucional

(Continuação da 1ª pag.)

vicio de origem para determinar a sua rejeição "in-limine", porque não se póde revogar um dispositivo constitucional mediante uma simples lei ordinaria.

No seu artigo 6º, paragrapho 3º, das Disposições Transitorias, a Constituição é de uma clareza meridiana, quando assim estabelece:

"As taxas sobre exportação instituidas para defesa de productos agricolas, continuarão a ser arrecadadas, até que se liquidem os encargos a que ellas sirvam de garantia, respeitados os compromissos decorrentes de convenios entre os Estados interessados, sem que a importancia da arrecadação possa, no todo ou em parte, ter outra applicação; e serão reduzidas logo que se solvam os debitos em moeda nacional, a tanto quanto baste para o serviço de juros e amortização dos emprestimos contraidos em moeda estrangeira".

Em face desse dispositivo constitucional, as taxas de 10 shillings e de 5 shillings, fixadas pelo decreto n. 23.498, de 24 de novembro de 1933, na base de 45$000, para effeito de sua cobrança, devem continuar a ser arrecadadas até que se liquidem — é a expressão textual da nossa lei magna — os encargos a que ellas sirvam de garantia, a saber: quanto á de 10 shillings, as dividas em moeda nacional contraidas em proveito da defesa do café; quanto á de 5 shillings, os serviços de juros e amortização do emprestimo de L 20.000.000, contraido em 1930 pelo Estado de São Paulo. A taxa de 15 shillings não póde siquer ser actualmente reduzida porque a Constituição não é menos explicita e imperativa, quando dispõe que as taxas instituidas para a defesa de productos agricolas serão reduzidas logo que se solvam os debitos em moeda nacional. Assim, só depois de liquidados esses compromissos, é possivel reduzir a taxa de 45$000 a quanto baste para attender ao serviço de juros e amortização do emprestimo de L 20.000.000, já referido. Este é o aspecto constitucional da questão.

Avulta parallelamente o seu aspecto financeiro, relacionado com a situação do Thesouro. Quando são bem difficeis as condições orçamentarias do paiz, pois que o appello reiterado á tributação corre o risco de esgotar as proprias fontes tributarias, é inaceitavel querer onerar a União, transferindo á sua responsabilidade compromissos consideraveis contraidos em beneficio da lavoura cafeeira, para a liquidação dos quaes existe a arrecadação certa, e que o projecto visa extinguir.

Ora, a taxa de 45$000, na parte correspondente a 10 shillings, está vinculada, por contrato, a debitos na importancia de quasi um milhão de contos de reis, cabendo-lhes ainda prover a cobertura de outros encargos de vulto, não garantidos. Além de estabelecido por contrato, o vinculo, decorrente daquella vultosa responsabilidade se fundamento nos decretos ns. 20.828 e 22.546, respectivamente, de 21 de dezembro de 1931 a 17 de março de 1933. A extincção ou reducção da taxa em apreço ainda é vedada pelo decreto numero 22.236, de 19 de dezembro de 1932, quando o não fosse pela propria Constituição.

Não seria, pois, legitimo, fazer recair sobre o Thesouro Nacional, em momento de difficuldades financeiras, uma divida criada com o fim de estabelecer o equilibrio estatistico do café, visado em beneficio da lavoura cafeeira.

Sirvo-me do ensejo para apresentar-vos os meus protestos de elevada estima e apreço".

A renda dos Correios e Telegraphos

No 1º trimestre do corrente anno, a renda da Directoria Regional dos Correios e Telegraphos do Districto Federal attingiu á somma de 4.370:570$400, sendo 825:569$700 de renda de telegraphos e 3.545:000$700 de renda postal. Em igual periodo de 1934 a renda alcançou a somma de 4.304:172$500, havendo, em comparação com a do anno corrente, um accrescimo de réis 66:397$900.

A srnha. Jandyra Vargas chegou a Milão

MILÃO, 11 (U. P.) — Chegou a Milão, a senhorinha Jandyra Vargas, filha do presidente da Republica do Brasil. A senhorinha Vargas assistirá á inauguração da secção brasileira da Feira Internacional de Amostras, que será inaugurada amanhã, em presença do ministro Thaon di Revel, representante do governo italiano.

O Thesouro pagará

Na Pagadoria do Thesouro Nacional serão pagas, hoje, as seguintes folhas do decimo segundo dia util: — Montepio militar da Marinha, de A a V e diversas pensões da Miranha, de A a S.

Em torno da viagem do chanceller Macedo Soares a São Paulo

(Continuação da 1ª pag.)

pesas da viagem. Ainda mais: as passagens e cabines dos membros de seu gabinete que o acompanharam á Paulicéa foram pagas "al contado" nos

Sr. J. C. de Macedo Soares

"guichets" da Central pelos proprios viajantes.

De resto, quando o chanceller Macedo Soares sobe a Petropolis, afim de despachar com o presidente Getulio Vargas, costuma fazel-o no trem ordinario e por sua conta.

Pode ser que o sr. ministro do Exterior prefira viajar a sua custa por commodidade, afim de evitar os incommodos das requisições a que tem direito.

Entretanto, seja por esse motivo ou por uma questão de principio, o certo é que não é uso do actual chanceller viajar ás expensas do Estado.

Essa explicação não é, evidentemente, gratuita. Vae á guiza de resposta a duas cartas que nos chegaram, hontem, ás mãos, estranhando que na Republica Nova se resuscitem as praticas da velha, pagando a Nação os passeios nababescos dos amigos do governo. São duas cartas anonymas que poderiamos, tranquillamente, archivar no cesto de papeis inuteis. Como, porém, os filhos da Candinha não dormem, sempre é bom demonstrar que tambem estamos vigilantes.

Consequencias da revolução na Grecia

DIPLOMATAS CHAMADOS A ATHENAS

ATHENAS, 11 (A. B.) — A revolução grega de março ultimo arrasta actualmente á punição numerosos diplomatas gregos que se mostraram sympathicos ás intenções do sr. Venizelos ou que tomaram, nos paizes onde serviam, qualquer providencia em favor dos rebeldes. Nestas condições se encontram os ministros da Grecia em Varsovia, sr. Politis, em Sofia, sr. Kallas, e em Moscou, sr. Polychroniades e, bem assim, o representante grego junto á Liga das Nações; todos esses foram chamados a Athenas e deverão deixar os respectivos postos immediatamente.

A realidade da Televisão

AS EXPERIENCIAS OFFICIAES

BERLIM, 11 — (A. B.) — O apparelhamento de radio-televisão inaugurado no dia 9 no Ministerio dos Correios e Telegraphos do Reich, funccionará doravante ás segundas, terças e quintas, das 10.30 ás 12 horas, sendo os programmas enviados pelo transmissor de Witzlnben, perto de Berlim. O objecto dessas demonstrações regulares é convencer o publico de que a televisão é agora um facto realizado, estando o serviço á disposição de qualquer pessoa que deseje se tornar subscriptora. As imagens radio-tevelisionadas são perfeitamente accentuadas e claras.

JOÃO RIBEIRO

TRANSCORRE, AMANHA, O PRIMEIRO ANNIVERSARIO DE SUA MORTE

Em commemoração á passagem do primeiro anniversario da morte do grande pensador brasileiro João Ribeiro, o escriptor Mucio Leão realizará uma série de conferencias na Bibliotheca Central de Educação, sob os auspicios do Centro Oswaldo Spengler.

A primeira conferencia, que se realizará amanhã, ás 17 horas, na séde da B. C. E., edificio de "A Noite", 5º andar, está subordinada ao titulo "O estilo de João Ribeiro".

Será, por esta occasião, inaugurada a exposição de livros, quadros, objectos e documentos de João Ribeiro, organisada pela B. C. E., sob a direcção do sr. Armando de Campos.

Diario Recreativo

MAGNO F. C.

A festa da "Ala dos Chics" em homenagem ao Cidadão Mômo

Os recreativistas da cidade continuam prestando homenagens excepcionaes a Sylvio Caldas, o popular Cidadão Mômo que, eleito pelo povo, assumiu a direcção e governou esta Carnavalandia durante os folguedos em sua honra.

Domingo, os salões do Magno F. C. se engalanarão para receber a visita de "s. ex.", o "dictador do Carnaval carioca".

Promove essa festividade, a "Ala dos Chics", filiada ao club de Madureira.

FILHOS DE TALMA

Amanhã será realizado o espectaculo mensal da veterana sociedade dramatica e recreativa do bairro da Saúde, com a representação da comedia "Com amor não se brinca", do escriptor Rangel de Lima.

—

Sabbado de Alleluia, a S. D. D. Filhos de Talma reabrirá seus salões para seu tradicional baile de Alleluia.

A NOITE DE ARTE, DE AMANHÃ, NO BAILE DE ALLELUIA NO TIJUCA TENNIS CLUB

Após a realização da noite de arte que a directoria do Tijuca Tennis Club offerece ao seu quadro social, iniciar-se-ão os preparativos para o grande baile de mascaras de sabbado de Alleluia.

O ELDORADO E AS SUAS FESTAS

O mundo recreativo e bohemio da cidade, sabe muito bem que o elegante centro de diversões da rua Leopoldo Frões, reune uma larga série de motivos para merecer as preferencias que desfruta dos seus frequentadores.

Nicoláo e J. Mattos, seus directores, são incansaveis no proposito de disputar as sympathias do publico fino que alli vae todas as noites, seleccionando os attractivos innumeros, entre os quaes se destacam o seu corpo de damas, eximias bailarinas e a magnifica decoração luminosa que empresta aos salões do Eldorado nuances idyllicas de colorido. Seria injustiça não citar o concurso da "Eldorado Jazz" dos maestros Guilherme Pereira e Jorge Paiva, os musicistas eximios, applaudidissimos.

FRATERNIDADE LUSITANIA

Com o concurso da "jazz" Yankee, realiza no domingo, a directoria da Fraternidade Lusitania, mais uma de suas concorridas reuniões dansantes.

No sabbado de Alleluia, a tradicional aggremiação dará grandioso baile carnavalesco a que emprestará sua proverbial collaboração o pujante "Grupo do Acharca", composto dos mais vibrantes foliões dos dominios da grandeza.

ONDE SE DIVERTIR SABBADO E DOMINGO

Amanhã

COLOMY CLUB (Do Leme) — Baile mensal.

FILHOS DE TALMA — Espectaculo mensal.

TIJUCA TENNIS CLUB — Noite de Arte.

ELDORADO DANSAS — Reunião dansante, com o concurso da Jazz Eldorado e Typica.

RECREIO DE SANTA LUZIA — Baile das 22 ás 2 horas da madrugada.

FLOR DO ABACATE — Baile até ás 4 horas.

MUSICAL DE BOMSUCCESSO — Baile das 22 ás 3 horas.

PARASITAS DE RAMOS — Baile.

ELITE CLUB — Baile até ás 4 horas.

PALHAÇO CLUB — Baile até ás 4 horas.

FIDALGOS DA PRAÇA DA BANDEIRA — Baile.

Domingo

ORPHEÃO PORTUGAL — Baile em homenagem aos professores Antonio Nunes e Julio Diniz.

C. R. DO FLAMENGO — Jantar dansante das 19 ás 24 horas.

CENTRO GALLEGO — Soirée dansante, das 20 ás 24 horas.

BANDA PORTUGAL — Domingueira, das 20 ás 24 horas.

FRATERNIDADE LUSITANIA — Domingueira, das 20 ás 24 horas.

FILHOS DE TALMA — Soirée dansante.

FLOR DO ABACATE — Baile.

ALLIANÇA CLUB — Vesperal.

PENHA CLUB — Domingueira, das 20 ás 23 horas.

CIGARRA CLUB — Baile até ás 2 horas.

RECREIO DE SANTA LUZIA — Baile das 21 a 1 hora.

PARASITAS DE RAMOS — Domingueira.

ENDIABRADOS — Vesperal das 18 ás 23 horas.

FIDALGOS DA PRAÇA DA BANDEIRA — Domingueira.

AMENO RESEDA' — Domingueira.

OS BAILES QUE SE ANNUNCIAM PARA SABBADO DE ALLELUIA

CORDÃO DOS LARANJAS — Baile de mascaras, no Salão Indiano do Beira Mar Casino.

CLUB TENENTES DO DIABO — Baile de regosijo pela victoria de 1935 e encerramento da temporada carnavalesca.

CLUB DE S. CHRISTOVÃO — Baile de fantasia.

C. R. DO FLAMENGO — Baile de mascaras.

LORDS DA TIJUCA — Grandioso baile inaugural da nova séde.

C. R. BOTAFOGO — Grande baile a fantasia.

CASINO BALNEARIO ATLANTICO — "Grand reveillon masqué".

TIJUCA TENNIS CLUB — Baile com fantasias ricas.

CLUB DOS FENIANOS — Baile a fantasia para inauguração da nova séde social á praça Tiradentes.

PIERROTS DA CAVERNA — Baile a fantasia com o concurso de duas "jazzs".

CONGRESSO DOS FENIANOS — Baile a fantasia.

GYMNASTICO PORTUGUEZ — Baile de gala nos salões do Automovel Club do Brasil.

FRATERNIDADE LUSITANA — Baile.

PENHA CLUB — Baile a fantasia.

CASA DO SARGENTO DO BRASIL — Baile com permissão de fantasias, das 22 ás 4 horas da manhã.

FILHOS DE TALMA — Baile a fantasia.

BANDA PORTUGAL — Baile a fantasia.

CLUB DOS DEMOCRATICOS — Baile a fantasia.

ORPHEÃO PORTUGUEZ — Baile a rigor, com permissão de fantasias.

FLUMINENSE F. C. — Baile de mascaras.

CENTRO GALLEGO — Baile a fantasia.

LORD CLUB — Baile popular a fantasia.

RECREIO DE SANTA LUZIA — Baile popular a fantasia.

DUAS POR DIA

O Maytaca ao ler na "Gazeta de Noticias", de ante-hontem, uma nota na secção recreativa, com o titulo "Espuma", deu uma gargalhada e disse ao K. Ico:

— Isto até parece secção maritima. Tem "espuma". Falta só o mar...

—

Quando o Bicohyba soube que o João de Canali chegára de São Lourenço espantou-se e exclamou:

— Que é isso?! Fabricante de "cerveja" que vae beber "agua" de S. Lourenço...

Diario de ensino e educação

ESCOLA MILITAR

Reitera-se a nota anterior, devendo todos os candidatos chamados para o exame de Mathematica comparecer ás 8 horas, afim de responderem á chamada.

A secretaria vê-se forçada a assim proceder em vista do grande numero de candidatos que deixam de comparecer aos exames oraes, sem motivo plenamente justificado, o que vem acarretando serios embaraços á boa marcha do serviço.

Mathematica — São chamados nos dias abaixo para os exames oraes, os seguintes candidatos:

Hoje, ás 9 horas — Wilson Freitas, Wilson Dantas, Wilfredo Medeiros Hinds, Washington Sylvio Fonseca, Walter Pinto de Moraes, Walter Soares Mourão, Walter Fernandes de Almeida, Walter de Almeida Motta, Waldo Pereira Nunes, Waldo Barreto Travassos dos Santos, Waldir de Sesna Malviera, Waldemar Menezes Rocha, Waldemar Henrique Wiring, Waldemar Bittencourt de Oliveira, Yolandino Barbosa da Fonseca, Yedo Riedel de Carvalho, Zouny Vianna Amorim e Zieli Dutra Thomé.

— Os ex-alumnos dos Collegios Militares, candidatos á matricula nesta Escola Militar, que ainda não satisfizeram todas as exigencias regulamentares, deverão comparecer á secretaria, sob pena de não serem matriculados.

Os candidatos civis que ainda não fizeram as provas de educação physica deverão comparecer.

ESCOLA POLYTECHNICA

Communica-se aos senhores alumnos, que até hoje, 12, estarão á disposição dos mesmos, na Secção de Expediente, as listas para os alumnos fazerem a declaração de qual dos Cursos Equiparados ao do Cathedratico de "Estabilidade" desejam frequentar.

Em face dessa resolução, ficam annulladas as listas anteriores.

Os cursos serão regidos pelos docentes livres Furtado Simas e Antonio Noronha.

Previne-se aos alumnos que se acha aberta desde o dia 4 e até o dia 12, na Secção de Expediente, uma lista, afim de que nella façam os mesmos a declaração de que desejam seguir o Curso Equiparado ao do cathedratico de "motores thermicos", curso que será regido pelo docente livre dessa cadeira dr. Francisco X. Kulnig.

Chamados á Secção de Expediente — Deverão comparecer á Secção de Expediente, os alumnos abaixo: Benedicto Celestino Veiros Ferreira, Hildebrando da Silva Nunes e Oswaldo Cintra da Gama e Silva e os srs. Arthur Arcuri, Lauro Eneias de Miranda, Primo Nunes de Andrade, Antonio Pereira Neiva de Lima, Cesar Guinle e Alfredo Fauroux Mercier.

GREMIO LITERARIO PAULA FREITAS

A directoria recentemente eleita, dessa associação de alumnos do Collegio Paula Freitas, deverá empossar-se ás 20 horas de hoje, em sessão solenne que se realizará no salão nobre daquelle estabelecimento.

Após os discursos do presidente, sr. Ivan Ribeiro e do orador, sr. Mellilo Mello, occuparão a tribuna os srs. Onofre de Oliveira Mello (versos ineditos). José Carlos Duarte (O Brasil e o seu povo) e a srta. Blanca Margarida de Abreu e Souza (A alma de um sabbado de sol).

A sessão será presidida pelo professor Luiz Paula Freitas, director do Collegio e presidente honorario do Gremio.

CENTRO DE ESTUDOS RUY BARBOSA

Foram eleitos e empossados para dirigirem os destinos do "Centro de Estudos" no periodo letivo de 1935 o sr. Augusto Almeida Filho para a presidencia e a senhorita Lêda Boeshat; para a Secretaria.

Na sessão de quinta-feira passada o sr. Alberto Gusmão, um dos componentes da "Embaixada Academica Macedo Soares", que ha pouco tempo visitou a Republica Argentina, apresentou um relatorio de suas actividades como representante do centro nos meios universitarios platinos.

Em breve será publicado o programma das actividades culturaes do Centro em 1933.

DIRECTORIO CENTRAL DE ESTUDANTES

O Directorio Central de Estudantes do Rio de Janeiro, querendo prestar uma homenagem aos guardas-marinha argentinos, ora em nosso porto, fará realizar em sua séde official uma solennidade que será presidida pelo professor Raul Leitão da Cunha, Reitor da Universidade do Rio de Janeiro.

Procura desse modo, o Directorio Central de Estudantes fortalecer cada vez mais os vinculos fraternaes que unem a mocidade brasileira á juventude argentina. Serão oradores o presidente do Directorio Central de Estudantes, sr. Geraldo Mascarenhas da Silva e o presidente da Embaixada Macedo Soares, sr. Jorge Mourão.

CENTRO DOS ESTUDANTES DA E. S. A. V.

O baile dos calouros em Viçosa

A 27 do corrente, ás 20.30 horas, realiza-se no salão nobre da Escola Superior de Agricultura e Veterinaria de Viçosa (Minas Geraes) o tradicional "Baile dos Calouros", dirigido pelo Centro dos Estudantes dessa Escola.

A commissão avisa aos convidados, que não residem em Viçosa, que lhes fornecerá a necessaria accommodação desde que lhe communiquem com antecedencia o numero de pessôas que levarão em sua companhia.

A directoria do Centro dos Estudantes da E. S. A. V., que tomou posse a 14 do mez passado, é a seguinte:

Presidente — Helio Mauro Lopes da Cruz; vice-presidente — Pedro Costa Filho; 1º secretario — Edson Potsch Magalhães; 2º secretario — Pedro Ernesto Rezende Junior; 1º thesoureiro — Walter Batalha de Lima; 2º thesoureiro — Antonio Augusto Souza Leite; director social — Carlos Duarte; director esportivo — Annibal Torres; director bibliothecario — Cleomenes Borges.

Suplentes — Eduy Eitél Catão e Yolando Carvalho de Oliveira.

CENTRO DE PREPARAÇÃO DE OFFICIAES DE RESERVA

Exame para o 3º anno de Infantaria:

Hoje, ás 8 horas — Prova escripta.

Amanhã, ás 8 horas — Prova oral.

— Exames para o Curso de Férias de Cavallaria:

FEDERAÇÃO NACIONAL DAS SOCIEDADES DE EDUCAÇÃO

A Federação Nacional das Sociedades de Educação convida a todos quantos desejarem ouvir a palavra esclarecedora do illustrado sociologo argentino — dr. Raul Damonte Taborda, — a assistirem á ultima conferencia da serie que, sob o titulo "Politica Scientifica", promoveu em collaboração com a União Cultural. A palestra realizar-se-á hoje ás 17 1|2 horas, á rua do Rosario n. 139, 3º andar.

COLLEGIO PEDRO II — EXTERNATO

A Secretaria communica aos interessados, que os alumnos matriculados na Primeira Serie, inclusive os repetentes, deverão comparecer na portaria do collegio, hoje dia 12 do corrente, ás 12 horas, afim de tomarem conhecimento das turmas e turnos em que foram classificados.

CURSO DE ARTE DECORATIVA

Realizou-se, ante-hontem, no salão nobre da Escola Polytechnica a cerimonia da inauguração das aulas do Curso de Arte Decorativa, extensão da Universidade do Rio de Janeiro.

O acto foi presidido pelo professor Ruy de Lima e Silva, director da Escola Polytechnica. Com a palavra o professor Fléxa Ribeiro, director daquelle curso, fez summaria exposição das finalidades da escola e da sua necessidade na evolução das nossas industrias artisticas.

Compareceram além de todos os professores, numerosos alumnos dos tres annos em que está dividido aquelle curso. As aulas regulares começaram hontem mesmo.

SEMPRE NA DEANTEIRA

★ ★ ★ DESDE 1895 ★ ★ ★

FUNDADA em 1895, a Sul America é no Brasil a mais antiga companhia nacional de seguros de vida. Agora, ao entrar no seu 40.º anno de existencia, a Sul America se distingue em todos os sentidos, como a maior e a mais poderosa organisação de seu genero na America do Sul.

Desde o seu primeiro e remoto anno de existencia, a Sul America sempre timbrou em merecer a confiança do publico quer pela acção dos seus directores e collaboradores, quer pela criteriosa estructura dos systemas que patrocinou.

Milhares de familias comprehendem hoje os innumeraveis beneficios que resultam das modalidades de seguros que a Sul America — como pioneira — introduziu no Brasil.

O gigantesco desenvolvimento assignalado sem interrupção através de quasi 40 annos comprova a solidez do systema pautado e a excellencia do serviço que a Sul America vem prestando aos seus segurados.

RESUMO

DO 39.º BALANÇO DA

"Sul America"

COMPANHIA NACIONAL DE SEGUROS DE VIDA

1934

DURANTE O ANNO DE 1934:

Os novos seguros acceitos e pagos os respectivos primeiros premios, attingiram a quantia de..........

346.489:200$000

O total dos seguros em vigor attingiu

1.455.091:140$000

A receita arrecadada attingiu ....

92.385:899$430

A Companhia pagou aos segurados em vida, e aos beneficiarios dos segurados fallecidos (sinistros, liquidações e lucros) durante o exercicio....

25.882:602$420

e desde a sua fundação............

320.808:000$000

O activo social elevou-se em 31 de Dezembro de 1934 á importancia de.

291.976:086$750

APPLICAÇÃO DOS VALORES DO ACTIVO	IMPORTANCIA	°/o em relação ao activo
Titulos da divida publica	41.069:728$490	14,07
Titulos de renda	43.371:441$800	14,85
Immoveis	64.153:270$500	21,97
Emprestimos s/ hypothecas, apolices de seguros e outras garantias	78.265:232$540	26,81
Dinheiro em Bancos, a prazo	14.730:155$940	5,04
Dinheiro em Caixa e Bancos	7.228:042$460	2,48
Premios, juros e alugueis a receber	8.553:603$590	2,93
Depositos de reservas de reseguros	25.166:076$660	8,62
Outros valores	9.438:534$770	3,23
	291.976:086$750	100 °/o

1895 SUL AMERICA 1935

COMPANHIA NACIONAL DE SEGUROS DE VIDA

JOIAS DE OURO Brilhantes Diamantes

os melhores preços — Joalheria Paz, rua Uruguayana n.° 47 — Perto Rua Ouvidor.

TOSSES? BRONCHITES?

VINHO CREOSOTADO

Dr. Bolonha de Campos

Clinica medica — Doenças de senhoras e crianças — Partos — Tratamento rapido e moderno da erysipela. Cons. R. S. José, 106-3.° — Ph. 22-7070 — Terças, quintas, sabbados, das 9 ás 11 hs. Res. R. Alexandre Ferreira, 40-Gavea — Phone 26-2068

Secção Economica do DIARIO CARIOCA
DIRECÇÃO F. J. TEIXEIRA LEITE

Diario Economico

NOTA DO DIA:

UMA ACCUSAÇÃO INJUSTA

Justificando o projecto que apresentou á Camara sobre o resgate forçado da totalidade das apolices federaes o deputado Cesar Tinoco declarou que reputava os portadores dos titulos da divida publica verdadeiros parasitas do trabalho collectivo e como taes pouco merecedores de qualquer consideração.

No calor do enthusiasmo por uma idéa capaz, na sua opinião, de melhorar a situação financeira do paiz, tangido, portanto, pelo mais vivo patriotismo, o representante fluminense emittiu conceitos menos razoaveis sobre os possuidores de valores mobiliarios.

Não duvidamos em affirmar que se tivesse abusado no Brasil da emissão de apolices. Em vez de applicar-se o seu producto na execução de obras e serviços capazes de directa ou indirectamente remunerarem o capital investido, não raro foram as emissões destinadas a saldar deficits.

A natureza da applicação do producto da venda das apolices não é sufficiente para legitimar, porém, qualquer critica áquelles que inverteram suas economias na acquisição de papeis da divida publica. O juro offerecido por esses titulos é de muito inferior ao que poderia ser auferido pela applicação do dinheiro em hypothecas, em depositos bancarios a longo prazo ou em acções e debentures de empresas de primeira ordem, inclusive as do Banco do Brasil.

Quaes as razões dessa preferencia por um emprego de capital tão menos interessante do que muitos outros? Simplesmente a segurança que offerece, segurança tão necessaria áquelles que desejam amealhar para os dias da velhice, segurança imprescindivel a individuos ou instituições que não podem soffrer os riscos da vida commercial.

O emprego das suas economias em apolices da divida publica constitue para a maioria dos individuos um peculio, da mesma fórma que as caixas de aposentadoria e pensões e os institutos de previdencia asseguram para aquelles que dedicam suas actividades a profissões já amparadas por organizações dessa natureza. Como poderiam as casas de misericordia ter assegurado o funccionamento dos seus serviços se a sua renda viesse aos azares dos bons ou máos negocios de empresas de que fossem accionistas?

Será parasita do trabalho collectivo o individuo que construir uma casa e viver da renda que ella lhe proporcionar? Se não é, por que acoimar de maneira tão aspera os que, em vez de construirem casas, preferiram confiar seus peculios ao governo da União?

A questão levantada pelo brilhante representante do Estado do Rio de Janeiro é da mais alta importancia. Nesse momento processa-se no Brasil um movimento no sentido da criação de um mercado de valores mobiliarios, de fórma a interessar todas as classes no desenvolvimento do espirito de economia e na applicação de recursos em titulos publicos e particulares. Esse movimento é de enorme alcance para a nossa independencia economica. A situação do Brasil é nitidamente a seguinte: ou criamos o capital nacional para attender á execução das obras e serviços necessarios ao nosso progresso material, ou esse progresso soffrerá uma syncope, porque não poderemos contar dora vante com recursos do estrangeiro.

Em vez de combater os portadores de titulos mobiliarios o deputado fluminense faria obra de muito mais sabio patriotismo se se interessasse pela rapida votação do excellente projecto do sr. Vergueiro Cesar.

***

As declarações do titular da Fazenda sobre o projecto Tinoco vieram desfazer as apprehensões que já se formavam na opinião publico em torno da possivel adopção da idéa do resgate das apolices federaes.

BOLETIM DIARIO DE INFORMAÇÕES ECONOMICAS

Communicado do Escriptorio de Informações do Departamento Nacional da Industria e Commercio:

AS MINAS DE CARVÃO DE ARROIO DOS RATOS

As minas de carvão brasileiro que se acham em maior actividade de exploração, são actualmente as de Arroio dos Ratos, no Rio Grande do Sul, de propriedade da Cia. Estrada de Ferro Minas São Jeronymo. Essas minas dão trabalho a tres mil mineiros, de varias nacionalidades. A empresa exploradora possue ali quatro poços, dos quaes sómente tres estão em exploração e produzem 1.800 toneladas por dia. No decorrer deste anno serão abertos novos poços. Conta a empresa com uma usina de luz e força, com machinas de 1.800 cavallos. O poço mais importante é o de numero 1, com 63 metros de profundidade, e galerias na extensão de tres kilometros. Ultimamente o carvão tem obtido 5.200 calorias com 28 % de cinzas. Acaba de ser installado um possante lavador para benificiar o carvão e com os novos apparelhos installados tem-se reduzido a percentagem de cinzas.

AMAZONAS

MANAOS, 11 (E. I.) — Boletim 15, da Associação Commercial do Amazonas: borracha entrada, 3.153 kilos; saida, 12.950 kilos; cotações, borracha fina, 2$050; Sernamby, 1$100; sernamby de Caucho, 1$400; mercado com pequenos negocios. Castanha entrada, total 650; cotações, na alvarenga, grauda, 41$; meuda, 42$; mercado com pequenos negocios. Ucuquirana, entrada, 10.493 kilos; cotações no armazer 1$500; mercado com pequenos negocios. Cacáu, cotações no armazem, $850; mercado sem movimento. Couros, saidos, de capivara, verde, 568; cotações no armazem, de caeteiú, 13$; queixada, 12$; veado, 10$; capivara, verde, 15$; mercado activo. Couros de fantasia, cotações no armazem, de lontra, 35$; de ariranha, 35$; onça, 65$; maracajá, 65$; mercado com pequenos negocios. Essencia de páo rosa, cotações no armazem, 25$. Guaraná, cotações no armazem, sementes, 4$100; bastões, 10$500; mercado sem movimento. Oleo de copahyba, cotações no armazem, 1$600; mercado sem movimento. Pirarucú, cotações no armazem, 22$500, por arroba.

Boletim 16, da Associação Commercial do Amazonas: borracha entrada, 32.300 kilos; cotações no armazem, de borracha fina, 2$500; Sernamby, 1$100; sernamby de Caucho, 1$350; mercado estavel. Castanha, cotações na alvarenga, grauda, 46$; meuda, 42$; mercado sem movimento. Ucuquirana, saida, 9.710 kilos; cotações, no armazem, 1$400; mercado sem movimento. Cacáu, cotações no armazem, $850; mercado sem movimento. Couros, entradas, diversos 1.222 kilos; cotações no armazem, de caeteiú, 13$; queixada, 12$; veado, 10$; capivara, verde, 16$; mercado sem movimento. Couros de fantasia, cotações no armazem, lontra, 35$; ariranha, 35$; onça, 65$; maracajá, 65$; mercado sem movimento. Essencia de páo rosa, cotações no armazem, 25$. Guaraná, cotações no armazem, sementes, 3$100; bastões, 10$500; mercado sem movimento. Madeiras, entradas, diversas, 20.830. Oleos de copahyba, cotações no armazem, 1$600; mercado sem movimento. Pirarucú, saida, 1.530 kilos; cotações no armazem, 22$500; mercado sem movimento.

MARANHÃO

S. LUIZ, 11 (E. I.) — Algodão entrado nos dias 3, 5 e 6, em pluma, 131.408 kilos; saido nos mesmos dias, em pluma, 22.185 kilos; em caroços, 5.098 kilos.

RIO GRANDE DO NORTE

NATAL, 11 (E. I.) — Cotação para os artigos de exportação: algodão Seridó, arroba, 59$; idem, Sertão, 54$; idem Mattas, 50$; pelles de caprinos, kilo 3$; idem de lanigeros, 7$; paina de seda, kilo 1$; couros espichados, 2$800; idem meio sal, 2$500; idem salgados, 1$700; caroço de algodão, $060; semente de manibna 300 réis.

ALAGOAS

MACEIO', 11 (E. I.) — Cotações, inalteradas. As importações de Liverpool consistem em cimento, ferragens, tecidos de linho. Saidas para o Sul: tecidos, 186 volumes; algodão, 114 fardos; assucar, 1.700 saccos; côcos, 50 saccos; para o Norte, tecidos, 128 volumes; assucar crystal, 200 saccos. Continuam em franca producção as usinas de assucar e algodão.

SERGIPE

ARACAJU', 11, (E. I.) — Situação do mercado, no dia 5: "stocks", de assucar, 207.751 saccos; tecidos, 239 fardos; fumo em corda, 338 rolos; oleo de côco, 18 tambores; algodão em rama, 2.639 fardos; couros seccos salgados, 823 couros; com as seguintes cotações: $516, kilo de assucar; 4$, tecidos; 1$, fumo em corda; $800, oleo de côco; 2$666 algodão em rama; 1$700, couros seccos salgados. Foram exportados: assucar, 20 saccos no valor de 619$200. No dia 6: "stocks", de assucar, 209.593 saccos; tecidos, 271 fardos; fumo em corda, 338 rolos; oleo de côco, 18 tambores; algodão em rama, 2.910 fardos; couros seccos salgados, 1.063 couros; com as seguintes cotações: $516 kilo de assucar; 4$, tecidos; 1$, fumo em corda; $800, oleo de côco; 2$666, algodão em rama; 1$700, couros seccos salgados. Foram exportados: assucar 1.855 saccos no valor de 57.[illegible]$800; côcos 200 saccos no valor [illegible] 600$000.

MATTO GROSSO

CUYABA', 11 (E. I.) — Pelo Porto de Presidente Epitacio, foram exportados: no dia 3, 500 vaccas no valor official de 35:000$; no dia 5, 1.076 bois no valor official de 75:320$; no dia 6, 37 bois no valor official de 2:590$000.

* * *

CODIGO DE CAÇA E PESCA

O director do Serviço de Caça e Pesca do Departamento Nacional da Producção Animal do Ministerio da Agricultura, de conformidade com o que propoz o Conselho de Caça e Pesca, e de accôrdo com os poderes que lhe confere o art. 212 do Codigo de Caça e Pesca,

Resolve:

Art. 1º — Fica fixado, de accôrdo com o art. 119 do Codigo de Caça e Pesca, o periodo compreendido entre 14 de abril a 15 de setembro de 1935, em que é permittida a caça nos Estados de Minas Geraes, Matto Grosso e littoraneos do Espirito Santo até o Rio Grande do Sul de;

a) mamiferos:

Veados, excepto o Cervo (ou veado galheiro), porcos do matto, capivara, paca, cotia, tatús, preá, coelho e mocó;

b) aves:

Mutuns, jacutinga, jacús, macucos, inhambús, capoeiras, perdizes, codornas, pombas, patos, marrecos, narcejas, maçaricos, frangos dagua e saracuras.

Art. 2º — Exceptuam-se, mesmo neste periodo aberto á caça, como animaes protegidos, em todo o territorio da União, os seguintes:

a) mamiferos:

O cervo, a anta, o guará (lobo), a lontra o macaco, a preguiça, o tamanduá e o caxinguelê;

b) aves:

Garças, emas, jaburús, quéro-quéro, pavão do matto, tucanos, araçaris, pica-páos, curiangos, andorinhões e todos os passaros e outras aves de porte inferior ao do bemte-vi;

c) reptis:

Lagartos.

Paragrapho unico — Fica egualmente prohibida a caça no Districto Federal e Estado do Rio de Janeiro, do macuco e do jahó.

Art. 3º — Fica terminantemente prohibida a caça das especies indicadas no art. 1º desta portaria entre 16 de setembro de 1035 e a data fixada para a abertura da caça em 1936, que passa, assim, a constituir o periodo do "Defeso" ou "Véda".

Art. 4º — São considerados nocivos e permittida sua caça durante todo o anno:

a) mamiferos:

Gambás e ratos:

b) reptis:

Cobras peçonhentas (cascavel, jararacas e cobras coral).

Paragrapho unico — Quando occorrendo em zonas de plantações ou de criação, mediante requisição ao Serviço de Caça e Pesca, poderão ser caçados em qualquer época os seguintes animaes:

Onças, gatos do matto, raposa do campo, jacarés, aves granivoras (papagaios, periquitos, pombas, sanhássos e melros).

Art. 5º — A infracção do art. 3º será punida com a multa de 100$ (cem mil réis), elevada ao dobro na reincidencia (Art. 187 do Codigo de Caça e Pesca).

Art. 6º — A infracção do art. 2º será punida com prisão de dois a seis mezes ou multa de 200$ (duzentos mil réis) a 1:000$ (um conto de réis). (Art. 184 do Codigo de Caça e Pesca).

Paragrapho unico — Será punido com prisão de dois a seis mezes ou multa de cem a quinhentos mil réis (100$ a 500$) quem expuzer á venda: pelles, pennas ou quaesquer productos dos animaes protegidos, citados no art. 2º, sendo o referido material apreendido (Art. 121, 187 e 180, do Codigo de Caça e Pesca).

Art. 7º — Mesmo na época estabelecida no art. 1º desta portaria só é permittido o exercicio da caça aos que satisfizerem as exigencias dos arts. 135 e 139 do Codigo de Caça e Pesca.

Paragrapho unico — Os infractores desses artigos estão sujeitos a multa de 50$000 (cincoenta mil réis). (Art. 188 do Codigo de Caça e Pesca).

Art 8º — A presente portaria entrará em vigor na data de sua publicação.

Art. 9º — Revogam-se as disposições em contrario.

Rio de Janeiro, 22 de março de 1935. — (a) **Ascanio Faria**, pelo director.

(Publicada no "Diario Official" n. 78, pag. 6.625, de 3/4/935.)

* * *

O NOVO REPRESENTANTE DO COMMERCIO NO CONSELHO FEDERAL DO COMMERCIO EXTERIOR

Nos meios sociaes, commerciaes e scientificos, foi recebida com grande sympathia a noticia da escolha do dr. Raul Leite, para o logar de representante do commercio brasileiro no Conselho Federal do Commercio Exterior.

Homem com personalidade propria, espirito independente, conhecendo perfeitamente as aspirações e os mais palpitantes problemas do nosso commercio internacional, o novo conselheiro tem inquestionavelmente todas as credenciaes que o cargo reclama.

Da sua capacidade e da sua dedicação deu o dr. Raul Leite provas robustas como deputado á antiga Junta Commercial, como director da Associação Commercial e ainda agora como director da Federação Industrial do Brasil.

SOCIEDADE NACIONAL DE AGRICULTURA

A Reunião dos Citricultores — Financiamento da Laranja — Taxa Cambial — Redesconto no Banco do Brasil — Credito Agricola — Decadente a Cultura da Banana na Baixada Fluminense

(Conclusão)

não lhe foi dado o credito agricola. E' ella, demais, a columna mestra da nossa situação economica internacional, pois 96% da nossa exportação é de productos agricolas.

O sr. Arruda Camara propõe que a Sociedade interceda em favor da execução da lei dos redescontos, pleiteando a sua execução. Justificando a sua proposta, o sr. Arruda Camara diz que não constitue segredo [illegible] deve ás difficuldades de elementos por parte dos estabelecimentos bancarios des[illegible]-se pelo credito agricola. Emquanto isto, com o commercio, ha numerosos meios de que dispõe para examinar a solvabilidade do commerciante ou industrial, seja em cadastros proprios, seja em cadastros particulares, constituindo empresas que fazem largos negocios com esse serviço de informações. Nada dispõe e nada ha organizado quanto ao lavrador, e isto, tambem, é um pouco [illegible] á sua propria culpa. De habito, sonega as respostas aos questionarios, procurando com isso fugir a novos impostos, de que esses questionarios, a seu ver, são ameaça. Já agora que o Ministerio da Agricultura tem a Directoria de Organização e Defesa da Producção, com as suas vistas voltadas para a instituição do credito agricola, é possivel que, com um cadastro bem organizado, possam os bancos interessar-se incluindo, ás suas operações, uma carteira de credito agricola. Todos sabem que a instituição e o desenvolvimento da cultura da herva matte nas Missões, Argentina, foram devidas á perfeita cadastragem e systema de colonização então organizada e que animou o Banco de La Nacion a effectuar o financiamento. Propõe, por isso, que a Sociedade interceda para que, mesmo a titulo de ensaio, se puzesse em execução a lei que autoriza a Carteira de Redescontos do Banco do Brasil a redescontar letras de cambio ou notas promissorias, cujo aceitante ou [illegible] exerce actividade na agricultura.

O sr. Sebastião de Mattos adduz, a essa proposta, a intercessão, junto ás sociedades [illegible] de todo o Brasil, afim de que, num movimento geral, se communicassem directamente com os srs. presidente da Republica, ministros da Fazenda e da Agricultura, bem como ao Conselho Federal do Commercio Exterior, dando o seu apoio á iniciativa da Sociedade, no sentido de se tornar effectiva essa medida. Cita exemplos da Argentina, e [illegible] auxilios concedidos á plantação de citrus, [illegible] ainda das facilidades, que ali as estradas de ferro offerecem aos productores, premiando a producção exportada.

Em votação, a proposta do sr. Arruda Camara, com o addendo do sr. Sebastião de Mattos, é approvada por unanimidade.

O cel. Manoel Rios, como representante autorizado da Cooperativa de Pomicultores do Districto Federal, apresenta os agradecimentos e o apoio completo ao delegado da Sociedade Nacional de Agricultura junto ao Conselho Federal de Commercio Exterior, pela proposta de auxilio directo ou de financiamento aos fruticultores brasileiros. E, textualmente, "que essa proposta, lançada em base geral, beneficiando a todos, tanto a emprezarios como a agricultores, virá trazer se realizada, consideravel melhoria nos processos da fruticultura, até o embarque da fruta para o estrangeiro, traduzindo-se em breve por um maior volume de exportação, melhor preparo, maior escolha, factores esses que contribuirão para maiores preços da mercadoria no estrangeiro. E' este o urgente interesse brasileiro: augmento de exportação, melhor preço e maior acceleração dos negocios, quer em volume, quer em valor, pois a situação não permitte um estacionamento. Póde-se tambem traduzir a proposta Torres Filho como um appello ao trabalho bem feito, bem organizado e bem dirigido aos agricultores e embaladores em beneficio do paiz e elle tem razão e direitos de assim o fazer, pois que se trata de uma nova fonte de renda para o Brasil, para a qual muito contribuiu e muito trabalhou, dando os maiores esforços de sua mocidade e fortemente amparado pelas altas autoridades administrativas do paiz."

O sr. Torres Filho agradece, muito penhorado, essa prova confortadora, que parte dos srs. Sebastião de Mattos e cel. Rios, personalidades de grande envergadura moral e de grande autoridade como interprete dos maiores interesses da lavoura citricola do Districto Federal e Estado do Rio. A iniciativa, que tomou, no Conselho, nada mais é que um desejo de, embora pallidamente, prestar o concurso de um brasileiro objectivando o amparo aos que trabalham a terra, que sempre lhe mereceram e lhe merecerão o maior carinho e respeito. A repercussão dessa providencia demonstra que o nosso meio rural já vibra e sente de perto o alcance de taes providencias, visando a nossa situação economica. O Brasil atravessa, certamente, um momento de grandes difficuldades. Mas estas não são tão sérias como as de outros povos, porque, antes de tudo, ainda temos um grande mercado interno que absorverá uma producção infinitamente maior. Poderemos ainda aproveital-o muito. E' o Brasil um aggregado de nações, com uma capacidade de resistencia que poucos povos têm. Toda vez que, como agora, vê reconhecidos os seus esforços, adquire mais um estimulo para trabalhar pela lavoura.

O sr. Virginio Campello, que tem tratado, em varias occasiões, na Sociedade, de assumptos relativos ao fabrico da cellulose no paiz, seja aproveitando as numerosas materias primas de que dispomos, seja reflorestando scientificamente para a constituição de reservas homogeneas que nos livrem da importação estrangeira, refere algumas descobertas recentissimas, no terreno da fecundação artificial das plantas, dando um crescimento oito vezes maior á planta ao mesmo submettida, em relação á de plantação e crescimento normaes.

Extende-se em varias considerações de ordem technica, que o sr. Torres Filho agradece e faz registar, para opportuna publicação pela revista da Sociedade.

O sr. Ronaldo Gonçalves volta a falar ainda sobre assumpto de fruticultura, appellando para o Conselho Federal de Commercio Exterior, por intermedio da Sociedade, no que se refere á exportação de bananas pelo porto do Rio de Janeiro. E' essa exportação entravada pelo serviço de estiva, pelo qual tem de passar obrigatoriamente, anullando, pelas difficuldades e onus que causa ao exportador, uma iniciativa que se mostrava promissora. Quasi morta essa exportação, tendo por causa exclusivamente o fantasma da estiva, os exportadores de bananas vêm, num ultimo esforço, ver se evitam a destruição completa de uma riqueza para o paiz e a perda do grande capital particular que foi investido na exploração.

Por varias vezes já foram, pelos interessados, directamente mostrada aos poderes publicos a situação em que se debate a exportação de bananas, sem que nada, até agora, fosse conseguido. Mostraram os interessados que a cultura da banana na Baixada Fluminense resolvia, naturalmente e rapidamente, sem o gasto de um ceitil pelo governo, o problema do saneamento. A extensa região, melhorando, consideravelmente a situação social da população do Estado, pois que, antes de se estabelecer ali essa cultura, as diarias então vigentes eram de 1$500 e 2$000 e, depois, passaram a 8$, 10$000 e mais. A cultura chegou a ser intensa na região, mas tiveram os productores de abandonar o seu intento, pois que sendo a banana um artigo barato, não podia resistir a um pagamento, só á estiva, por cacho, de $600 a $700. No porto de Santos, bem proximo de nós, essa taxa é bem mais modica, $120. Pleiteam os productores, já agora muito resumidos, pois existem em exploração apenas duas ou tres fazendas, pagar o dobro do que paga o productor santista, o que, acham, é uma aspiração mais que justa.

O sr. Torres Filho diz que o sr. Romulo Gusmão traduziu uma situação de facto quanto á banana, que era uma cultura auspiciosa na Baixada Fluminense. Pessoalmente, aconselhou a intensificação dessa cultura, porque conhecia o exemplo da America Central que, póde-se dizer, construiu a sua civilização com a cultura intensa da banana, em que firmas americanas inverteram enormes capitaes, e de que hoje é riqueza primacial. A laranja em Nova Iguassú e Campo Grande, a canna em Campos, foram outros tantos elementos de elevação social e de saneamento. E' uma cultura, diz, que até justificaria emprestimos externos, pela sua grande expressão economica e social. Esse caso da estiva merece, portanto, mais uma vez, o amparo da Sociedade, que delle já tratou em outras occasiões. Redobrará esforços, agora, junto aos poderes publicos, certa de que, comprehendendo a administração que não se póde sacrificar o interesse economico do paiz, e a situação de uma grande região, adoptará providencias capazes de evitar o estiolamento de uma actividade promissora.

Após varias considerações de ordem geral sobre os assumptos da reunião, o sr. Torres Filho agradece o comparecimento de todos, principalmente dos representantes das associações fruticolas e encerra os trabalhos.

* * *

CONSEQUENCIA DE ASSIGNATURA DO CONVENIO RUSSO-GERMANICO

Uma reacção favoravel na Bolsa de Berlim

BERLIM, 11 (A. B.) — As noticias sobre a assignatura do convenio commercial russo-germanico produziu uma reacção favoravel sobre os negocios de hontem na Bolsa de Berlim, registando-se um volume de negocios superior ao dos ultimos dias e a alta cotação de varios titulos e mercadorias.

As cotações do reichsmark sem garantias foram as seguintes: sobre Nova York, 40,35; sobre Paris, 11,00; sobre Amsterdam, 59,8; sobre Londres, 12,04.

Em Paris, a libra esterlina foi cotada a 73,75 e o dollar a 15,1725.

Moscoso Castro & C. Ltd.
CASA BANCARIA
DEPOSITOS, EMPRESTIMOS E DESCONTOS A'S MELHORES TAXAS
RUA DA ALFANDEGA
TEL. 24-0012 — RIO DE JANEIRO

Informações Financeiras e Commerciaes

CAMBIO

Abriu e funccionou hontem, no inicio dos seus trabalhos, em posição firme e com as taxas mais accessiveis.

Os negocios continuavam limitados e o Banco do Brasil, saccava para cobranças a 56$888 por libra, sobre Londres e comprava coberturas a 56$050. Esse banco cotou o dollar á vista a 11$820, o franco a $780 e o marco a 4$760, condições em que ficou no primeiro fechamento.

Na reabertura o mercado apresentou-se inalterado e assim fechou.

TABELLA OFFICIAL DO BANCO DO BRASIL

A 90 d|v.: — Londres 56$888.

A' vista: — Londres 57$260 — Nova York 11$820 — Paris $780 — Suissa 3$830 — Allemanha 4$760 — Italia $985 — Portugal $520 — Hespanha 1$620 — Belgica, ouro 2$000 — Buenos Aires, papel 3$530 — Montevidéo 5$350 — Hollanda 7$980.

Cabogramma: — Londres .... 57$474.

AS TAXAS PARA A COMPRA DE COBERTURAS FORAM AS SEGUINTES

A90 d|v.: — Londres 56$060 — Nova York 11$490.

A' vista: — Londres 56$460 — Nova York 11$590 — Paris $750 — Italia $935 — Allemanha .. 4$490 — Portugal $510 — Hespanha 1$570 — Hollanda 7$830 — Suissa 3$750 — Belgica, ouro 1$930 — B. Aires papel 3$380 — Montevidéo 4$850.

Cabogrammas: — Londres .. 56$660 — Nova York 11$640.

OURO FINO

O Banco do Brasil comprava a gramma de ouro-fino, ao preço de 18$050, na base de .... 1.000|1.000, isto é, em barra ou amoedado.

CAMBIO LIVRE

O mercado de cambio livre, abriu hontem em condições fracas e com as taxas em declinio, em vista da melhoria verificada nas moedas estrangeiras.

Declararam os bancos estrangeiros as taxas de 78$900 e a 16$300 para saques e as de 78$ e 16$100 por libra e por dollar, respectivamente, para a compra de coberturas.

Cotou-se o dollar a 16$310, o franco 1$078 e o marco a 6$565 á vista. Assim deixamos o mercado, na primeira phase do dia, menos accessivel. Na reabertura o mercado apresentou-se, nominal e fechou sem interesse.

AS TAXAS DE CAMBIO LIVRE NOS BANCOS ESTRANGEIROS FORAM AS SEGUINTES:

A 90 d|v.: — Londres 78$900 — Nova York 16$300 — Paris 1$076.

A' vista: — Londres 79$000 — Nova York 16$310 a 16$330 — Allemanha 6$565 a 6$580 — Paris 1$078 a 1$080 — Italia 1$358 a 1$360 — Portugal $719 a $721 — Provincias $724 — Hespanha 2$235 a 2$240 — Hollanda .. 11$000 a 11$050 — Belgica, ouro 2$770 a 2$780 — Papel $554 — Suecia 4$120 — Suissa 5$285 a 5$290 — Slovaquia $688 a $698 — Austria 3$145 a 3$190 — Rumania $175 — Buenos Aires, papel 3$380 — Montevidéo 6$500 — Dinamarca 3$570 — Registemark 4$020.

Cabogrammas: — Londres .. 79$300 — Nova York 16$380 — Paris 1$083.

CAMARA SYNDICAL

Curso de cambio official e livre

A' vista: — Londres 56$090 e 78$744 — Paris 1$070 — Italia 1$357 — Allemanha 5$057 — Portugal $722 — Belgica, ouro, .. 2$778 — Hespanha 2$221 — Suissa 5$253 — Slovaquia $692 — Nova York 11$846 e 16$231 — Buenos Aires, papel 3$380 e 4$161 — Registemark 4$036 — Austria 3$175 — Hollanda 10$950 — Japão 4$659.

MOEDAS

Libra, papel, 78$112 — Dollar 16$219 — Franco 1$064 — Escudo $721 — Peso argentino .. 4$150 — Marco 5$084 — Prata 5$875 — Lira 1$320; papel 1$335 — Peseta 2$240 — Franco belga $577 — Franco suisso 5$144 — Peso uruguayo 6$383 — Zloty .. 3$050 — Shilling austriaco .. 2$942.

CAMBIO EXTERIOR

Abertura de Londres

Sobre Nova York 4.84.37 — Allemanha 12.03 — Paris 73.37 — Hollanda 7.18 — Hespanha 35.37 — Italia 58.25 — Belgica 28.60 — Portugal 110.000 centimos por libra.

FECHAMENTO DE LONDRES

Sobre Nova York 4.83.62 — Allemanha 12.00 — Paris 73.37 — Holanda 7.16 — Suissa 14.93 — Hespanha 35.37 — Italia .. 58.25 — Belgica 28.55 — Portugal, 110.000 centimos por libra.

ABERTURA DE NOVA YORK

Sobre Londres 4.83.75 — Allemanha 40.30 — Paris 6.60.25 — Hollanda 67.60 — Suissa .. 32.39 — Hespanha 13.68 — Italia 8.31 — Belgica 16.95 dollares por libra.

TITULOS

Esteve o mercado de titulos, hontem, activo, realizando-se negocios desenvolvidos sobre uma grande parte dos valores em evidencia. As apolices Geraes, tanto as uniformisadas como as diversas emissões regularam fracas, apenas notando-se alguma firmeza nas ao portador. Os outros valores em evidencia, estiveram em alternativas, achando-se as apolices municipaes estaveis e as obrigações do Thesouro inalteradas. As acções do Banco do Brasil fraquearam e tudo o mais esteve nas condições abaixo.

VENDAS EFFECTUADAS HONTEM

Apolices geraes

35 Obr. Thes. 1921 1:000$000 — 14 Obrig. Thes. 1930, 500$ 5?$000 — 14 Obrig. Thesouro 1930, 1:000$, 1:005$000 — 50 Obrig. Thes. 1932, 1:005$000 — 7 Obrig| Minas 9 °|°, 200$, 194$ — 1 Obrig. Minas 9 °|°, 500$, 485$000 — 197 Obrig. Minas 9 °|° 1:000$, 975$000 — 4 Obrig. Minas 9 °|°, 1:000$, 977$000 — 99 E. Minas 5 °|° 1934, 188$000 — 115 Geraes, 825$000 — 149 Geraes, 828$000 — 10. D. Emissões nom., 822$000 — 11 D. Emissões nom., 825$000 — 123 D. Emissões nom., 826$000 — 211 D. Emissões port., 830$000 — 31 D. Emissões port., 831$ — 63 D. Emissões port., 832$ 266 — Municipaes 1917, port., 150$000 — 15 Municipaes 1917, port., 151$000 — 5 Municipaes 1917, port., 155$000 — 20 Municipaes 1535 port., 174$000 — 15 Municipaes 1535 port., 175$000 — 12 Municipaes 1948 port., 173$ — 5 Municipaes 2093 port., .. 185$000 — 100 Municipaes 1931 port., 191$500 — 50 Municipaes 1931 port., 192$000 — 20 Municipaes 1931 port., 192$500 — 14 Municipaes 1931 port., 193$000 — 110 Bello Horizonte 7 °|°, 190$

ACÇÕES

12 Banco do Brasil, 390$000 — 15 Banco do Brasil, 392$000 — 29 Banco Portuguez nom., 127$000 — 20 Banco Portuguez nom., .. 123$000 — 110 Docas de Santos nom., 224$000 — 100 Docas de Santos, port., 227$000.

DEBENTURES

200 Antarctica Paulista 190$.

OFFERTAS DA BOLSA

Apolices: Vendedores, Compradores:

Unif. 5 °|° 828$ e 823$ — Div. Emissões, nom., 826$ e 820$ — Idem, port. 822$ e 831$ — Emp. 1903, port. 820$ e 815$ — Obrig. Thesouro, 1921, 1:000$000 — Idem 1932, 1:002$ e 1:000$ — Idem, 1930, 1:000$000.

MUNICIPAES

Emp. 1906 port., 157$ — Idem 1914 port. 148$, 145$ — Idem 1920 port. 153$ e 151$000 — Idem 1917 port. 153$ e 151$000 — Idem 1931 port. 193$ e 192$000 — Dec. 1550 7 °|° 175$000 — Dec. 1933 8 °|° 196$ e 190$000 — Dec. 2093 8 °|° 190$ e 185$000 — Dec. 3264 7 °|° 175$ e 174$000 — Dec. 2.097 7 °|° 175$000.

ESTADUAES

Ro 100$ 4 °|° 103$ e 102$000 — Minas 200$ 5 °|°, 1934, 187$500 e 187$000 — Minas 7 °|° port. 848$ e 845$000 — O. Minas 9 °|° 977$ e 975$000.

BANCOS

Brasil 391$ e 386$000 — Commercio 180$ e 175$000 — Mercantil 480$ e 470$ — Boavista.. 620$ e 580$000 — Portuguez, nom., 130$ e 127$000 — Funccionarios 58$ e 56$000.

COMPANHIAS TECIDOS

America Fabril 205$ e 200$000 — Alliança 105$ e 190$000 — Nova America 250$ e 230$000 — Progresso Industrial 210$000 — Manufactora 185$ e 175$000 — Petropolis 140$000.

E. DE FERRO

M. S. Jeronymo 119$ e 118$.

COMPANHIAS DE SEGUROS

Argos, 2:670$000.

COMPANHIAS DIVERSAS

Docas de Santos, port., 225$ — Idem, nom., 228$ e 225$000.

DEBENTURES

Docas de Santos 190$ e 189$000 — Alliança 180$ e 150$000 — Bellas Artes 220$000.

CAFE'

Abriu e eregulou hontem o mercado disponivel bastante animado e em condições firmes, cujos preços accusaram nova alta. O typo 7 foi cotado ao preço de 12$100 por 10 kilos, na taboa. As vendas realizadas, na abertura, foram de .. 3.270 saccas e, mais tarde, .. 2.582, no total de 5.852, contra 5.242 ditas, anteriores. O mercado fechou bastante animado e em attitude de prosegulr em melhoria de preços.

COTAÇÕES POR 10 KILOS

Typo 3	14$100
Typo 4	13$600
Typo 5	13$100
Typo 6	12$600
Typo 7	12$100
Typo 8	11$600
Typo 7, anno passado	14$600

IMPOSTOS

Imposto do Estado do Rio, 5$000; idem de Minas Graes, 3$000; pauta de 8 a 14 do corrente, 1$700.

ENTRADAS

Entraram 10.445 saccas, sendo 6368 pela Leopoldina, 1.837 pela Maritima, 1.324 pelo Regulador do Estado do Rio e 916 pelo Regulador do Espirito Santo.

Desde o dia 1º do mez entraram 97.342, média 9.734; desde o dia 1º de julho ...... 2.219.838, média 7.844. Idem no anno passado 2.714.462.

EMBARQUES

Foram embarcadas 6.063 saccas, sendo 63 para a Europa, 5.950 para a America do Sul e 50 por cabotagem.

Desde o dia 1º do mez foram embarcadas 77.186 saccas; desde o dia 1º de julho 1.761.624. Idem no anno passado, ... 2.440.518 ditas.

STOCK

Existiam em stock 485.868 saccas, menos consumo local do dia 10, 500, ficaram 485.368; café devolvido 3.350, existencia actual 488.718. Idem no anno passado, 728.496 ditas.

Café revertido ao stock desde o dia 1º de julho, 47.394 saccas.

MERCADO A TERMO

Primeiro prégão

Abril — vendedor 11$475 e comprador 11$400, subiu 25 reis; maio — 11$350 e 11$275, subiu 25 réis; junho — 11$250 e 11$175, inalterado; julho — 11$125 e 11075, subiu 25 réis; agosto — 11$050 e 10$950, desceu 50 réis; setembro — 11$000 e 10$900, desceu 50 réis.

Vendas: 2.000 saccas.

Posição: calmo.

Segundo prégão

Abril — vendedor 11$425 e comprador 11$325, desceu 75 réis; maio — 11$275 e 11$150, desceu 125 réis; junho — 11$200 e 11$150, desceu 25 réis; julho — 11$050 e 10$975, desceu 100 réis; agosto — 11$000 e 10$900, desceu 50 réis; setembro — 11$000 e 10$900 inalterado

Vendas: 1.500 saccas

To'al do dia: 4.000 saccas.

Posição: calmo.

MERCADO DE SANTOS

Entraram 36.153 saccas; desde o dia 1º do mez 339.314; desde o dia 1º de julho ..... 6.670.755. Idem no anno passado 9.747.172 ditas.

Foram embarcadas 37 479 saccas; desde o dia 1º do mez 156.605; desde o dia 1º de julho 7.120.513 ditos.

Existencia actual 1.993.204; idem no anno passado, ... 1.995.204 saccas.

Preço: typo 4, 15$500.

Mercado, calmo.

MERCADO DE VICTORIA

Entraram 5 [illegible] saccas, desde o dia 1º do mez 40 435, desde o dia 1º de julho .. .. [illegible].821 ditas.

[illegible] embarcadas 250 saccas; desde o dia 1º do mez [illegible]38 132; desde o dia 1º de julho 1.150.[illegible] ditas.

Existencia actual [illegible]79 002 saccas, idem no anno passado .. [illegible] 886 saccas.

Preço: typo 7/8, 10$900.

Mercado: calmo.

ASSUCAR

Permanecia, ainda hontem, o mercado deste producto com os possuidores firmes e exigentes. Comtudo, as cotações não accusaram modificações em seu curso official. O movimento de procura foi desenvolvido. Em vista disso os negocios se faziam em maior vulto. O mercado fechou estacionario e sem interesse.

MOVIMENTO ESTATISTICO

Entradas não houve, sairam 21.603 saccos e ficaram em stock 99.676 ditos.

COTAÇÕES POR 60 KILOS

Branco crystal, de 50$500 a 51$000; branco crystal de Sergipe, 49$000; demerara, de .. 47$500 a 48$000; mascavo, de 41$ a 42$000.

ALGODÃO

Tivemos o mercado de algodão em rama ainda hontem bastante activo, cujos negocios levados a effeito se faziam em maior escala. As cotações permaneceram inalteradas e o mercado fechou calmo.

MOVIMENTO ESTATISTICO

Entradas não houve, sairam 425 fardos e ficaram em stock 7.090 ditos.

COTAÇÕES POR 10 KILOS

Fibra longa — Seridó — Typo3, 54$000 a 55$000; typo 4, 53$ a 54$000.

Fibra média — Sertão — Typo 3, 51$ a 52$000; typo 5, .. 48$500 a 49$500.

Ceará — Typo 3, nominal; typo 5, 47$500 a 48$000.

Fibra curta — Mattas — Typo 3, nominal; typo 5, 3 a 43$500.

Fibra curta — Paulista — Typo 3, 46$; typo 5, 44$000.

ALFANDEGA

Renda de hontem .... 1.923:059$600.

De 1 a 10 do corrente, ... 20.926:923$200.

Idem no anno passado, ... 15.498:196$300.

Differença a maior em 1935, 5.428:726$900.

Sellos, 40:895$200.

MADEIRAS

a) — Concertos 3" x 9"

Lei, M1, 4$800; Massaranduba, M1, 5$500; Peroba de Campos, M1, 6$000; Peroba Rosa, M1, 5$500; Sucupira, M1, réis 5$500.

b) — Esquadrias de cedro

Esquadria commum, M1, réis 60$000; Marcos, M1, 1$300; Alidares, M1, $950.

c) — Forros

Cedro, M2, 8$500; Peroba Rosa, M2, 6$000; Abas de 8,20, M1, 1$800; Cimalhas, M1, 1$000.

d) — Frisos de 0,10 por 0,02

Madeiras do 2Pará, M2, réis 10$500; Peroba de Campos, M2, 13$000; Peroba Rosa, M2, réis 10$000.

c) — Pernas de 3

Lei, M1, 1$800; Massaranduba, M1, 2$200.

f) — Pernas de 4

Lei, M1, 1$300; Massaranduba, M1, 1$200.

h) — Ripas de 0,05 x 0,01

Lei, M1, $200; Peroba Rosa, M1, $250; Pinho, M1, $150.

i) — Rodapés

Peroba Rosa, M1, 2$300; Canella, M1, 2$200.

j) — Taboado (de 1" x 12")

Pinho: de 1ª, Pé 1, $500; de 2ª, pé 2, $500; de 3ª, pé 2, $400.

k) — Tacos

Madeiras do Pará, M2, réis 12$000; Peroba de Campos, M2, 12$000; Peroba Rosa, M1, réis

— Essas cotações estão sujeitas a qualquer modificação existente no mercado de madeira, em relação á tarifa de fretes.

CEREAES

CENTRO COMMERCIAL DE CEREAES

PREÇOS PARA LOTES

Minimo e maximo

Artigos:	Unidades	
Arroz:	Por 60 kilos	
Agulha amarello	63$000	66$000
Agulha esp. (brilhado)	63$000	66$000
Dito, 1ª (brilhado)	56$000	58$000
Dito especial	62$000	64$000
Dito de 1ª	56$000	58$000
Japonez especial	48$000	50$000
Japonez de 1ª	45$000	47$000
Dito de 2ª	42$000	44$000
Dito de 3ª	34$000	38$000
Sanga	Nominal	
Alfafa:	Kilo	
Nacional ou estrangeira	$380	$400
Amendoim:	Por 25 kilos	
Em casca	17$000	19$000
Alhos:	Cento	
Nacionaes	Não ha	
Estrangeiros	8$000	9$000
Alpistes	Por kilo	
Nacional	$950	1$000
Bacalhào:	Por 58 kilos	
Especial	240$000	250$000
Superior	220$00	225$000
Escamado	170$000	175$000
Banha:	Por caixa	
De Porto Alegre	160$000	170$000
Da Laguna	158$000	160$000
De Itajahy	160$000	170$000
Batatas:	Por kilo	
Do interior	$600	$800
Do Sul	$400	$450
Cebolas:	Por caixa	
Nacionaes	30$000	34$000
Ervilha, kilo	2$800	30$000
Farinha:	Por 50 kilos	
De mandioca especial	17$500	18$000
Fina	15$500	16$000
Entre-fina	12$500	13$000
Grossa	11$500	12$000
Feijões	Por 60 kilos	
Preto especial	25$000	27$000
Dito bom	17$000	19$000
Manteiga	54$000	56$000
Mulatinho	34$000	36$000
Fradinho nacional	32$000	34$000
Grão de bico, kilo	2$600	2$700
Lentilhas, 60 kilos	40$000	42$000
Linguas:		
Defumada	2$200	3$500
Lombo:	Por kilo	
De porco salgado (Mineiro)	1$700	1$800
Dito do Sul	1$300	1$400
Herva:		
Matte	$600	$700
Manteiga:		
Di Interior	4$000	4$500
Do Sul	3$800	4$000
Milho:	Por 60 kilros	
Cattete, vermelho	14$000	14$500
Dito amarello	13$000	13$500
Dito mesclado	12$000	12$500
Polvilho		
Tapioca	$450	$600
Dito do Sul	$400	$450
Toucinho:	Por kilo	
Mineiro	2$000	2$100
Paulista	2$300	2$400
Fumeiro	2$100	2$500
Xarque:		
Nnacional	2$100	2$200
Mineiro	1$800	1$900
Do Sul	1$900	2$000
Fubá:	Por 20 kilos	
Mimoso	11$500	12$000
Extra-fino	20$000	22$000

Apolices Mineiras de Consolidação:

APRENDA A ECONOMISAR, adquirindo com 20$000 uma APOLICE de 200$000 com juros annuaes de 5 °|° e sorteios semestraes sendo o premio maior em junho de 500:000$000 e em dezembro de 1.000:000$, num total respectivamente de 720:000$000 e 1.280:000$000 além de milhares de amortização ao par, durante 40 ANNOS.

NAS SORTES — bilhete branco capital perdido.

NAS APOLICES NÃO PREMIADAS — CAPITAL ECONOMIZADO E JUROS ACCUMULADOS.

Dirijam-se á C. I. T. A. Ltda. — Rua Candelaria — Esquina de S. Pedro — Junto á igreja

Aos que adquiriram ou venham a adquirir Apolices de Consolidação da Divida Interna de Minas Geraes, em nossa organização C. I. T. A. pelo systema acima terão direito a uma Apolice Integralizada, uma vez que os 4 ULTIMOS ALGARISMOS do numero da Apolice coincidam com os 4 U. A. do primeiro premio da primeira LOTERIA FEDERAL dos mezes de Março — Abril — Maio corrente. A reclamação deverá ser feita em nosso escriptorio com a apresentação da cautela com o numero da Apolice dentro de 10 dias após a extracção.

OBRAS DE CIMENTO PORTLAND "MAUÁ"

CASINO BALNEARIO ATLANTICO

PROJECTO E CONSTRUCÇÃO DA

Cia MELHORAMENTOS E CONSTRUCÇÕES

O CIMENTO PORTLAND MAUÁ PRODUZ O MELHOR CONCRETO

COMPANHIA NACIONAL DE CIMENTO PORTLAND

RIO DE JANEIRO

Movimento Maritimo

VAPORES ESPERADOS

DA EUROPA

Stockholmo e esc., "Argentina"	14
Hamburgo e esc., "Gen. Osorio"	15
Londres e esc., "High. Princess"	15
Hamburgo e esc., "Bagé"	18
Trieste e esc. "Neptunia"	18
Southampton e esc., "Asturias"	19
Hamburgo e esc., "Vigo"	20
DOS ESTADOS UNIDOS	
Nova York e esc., "Southern Cross"	12
N. York, e esc., "Argentina"	15
S. Francisco e esc., "West Coetus"	16
Nova York, "Westhern Prince"	19
Idem, "Pan America"	31
DO RIO DA PRATA	
Rio da Prata "Western World"	11
Idem, "Zeeland"	11
Idem, "Massilia"	12
Idem, "M. Olivia"	17
Rio da Prata "Valparaizo"	18
Idem, "Northern Prince"	18
Idem, "Campana"	20
Idem, "Conte Grande"	20
Idem, "Arlanza"	21
DE CABOTAGEM	
PPorto Alegre, "Iguassu"	12
Idem, "Comte. Alcidio"	12
Idem, "Iguassu"	12
Idem, "Comte. Alcidio"	2
Manáos e esc., "Campos Salles"	12
Laguna e esc., "Anna"	12
P. Alegre e esc., "Araraquara"	16

VAPORES A SAIR

PARA A EUROPA

Hamburgo e esc., "Raul	
Rotterdan e esc., "Zeeland"	11
Bordeus e esc., "Massilia"	12
Havre e esc., "Aurigny"	12
Filandia e esc., "Atlanta"	13
Hamburgo e esc., "Monte Olivia"	17
Finlandia e esc., "Valparaiso"	18
Genova e esc., "Campana"	20
Idem e esc., "Conte Grande"	20
Southampton e esc., "Arlanza"	21
Antuerpia e esc., "Londonier"	22
PARA OS ESTADOS UNIDOS	
N. York e esc., "Western World"	11
Nova Orleans, "Dagred"	12
Nova Orleans e esc., "Delmundo"	13
N. York e esc., "Uruguayo"	13
Nova York e esc., "Mandu"	17
Nova York e esc., "Northern Prince"	18
PARA O RIO DA PRATA	
Rio da Prata, "Southern Prince"	12
Idem "Duque de Caxias"	12
Idem, "Argentina"	14
Idem, "General Osorio"	15
Idem, "H. Princes"	15
Rio da Prata, "Neptunia"	18
Idem, "Antunes"	19
CABOTAGEM	
Porto Alegre, "S. Negra"	11
Belém e esc., "Commandante Castilho"	11
Recifé e esc., "Maceió"	12
Belém e esc., "Manáos"	12
Penedo e esc. "Itaguera"	14
Laguna e esc., "A. Nascimento"	15

Das Fabricas aos Consumidores

Casemiras e brins de linho — Padronagem soberba —

Deposito

RUA BUENOS AIRES, 139

MARITIMAS

VARIAS NOTICIAS

A' Camara foi apresentado hontem o seguinte projecto: "Art. 1º — O governo mandará rever as actuaes tarifas de transporte com o fim de adoptar a tarifa postal á producção nacional desde sua procedencia no centro de consumo ou no porto de embarque para exportação. Art. 2º — Nenhuma concessão estadual ou federal será feita a empresas de transporte sem clausula obrigatoria da tarifa referida para productos nacionaes, nos termos do artigo anterior. Art. 3º — Revogam-se as disposições em contrario."

— Para o pagamento de 63.000 dollares, provenientes de reparos feitos em unidades do Lloyd Brasileiro, estão sequestrados na America do Norte os vapores "Cabedello" e "Taubaté".

— Deixou hontem o porto de Rotterdam, de regresso ao Rio, o paquete "Siqueira Campos".

— Está marcada para amanhã, á tarde, uma reunião da commissão executiva do Syndicato dos Machinistas, para tratar de assumptos que se prendem aos interesses da classe.

— Ao presidente da Federação dos Maritimos, o Syndicato dos Commissarios da Marinha Mercante dirigiu um officio, propondo que á sua chegada, o almirante Protogenes Guimarães ministro da Marinha, seja homenageado pelas classes maritimas, como preito de gratidão pelo muito que tem feito pela corporação.

DR. BRANDINO CORRÊA

Molestias do apparelho Genito - Urinario no homem ou na mulher — OPERAÇÕES — Utero, ovarios prostata, rins, bexiga, etc Cura rapida por processo moderno sem dôr da

GONORRHE'A

e suas complicações — Prostatites, orchites, cystites, estreitamentos, etc. Diathermia. Darsonvalização. — Rua Republica do Perú' numero 23, sob., das 7 ás 2 e das 14 ás 18 horas. Domingos e feriados das 7 ás 9 horas

Na Policia Central

DELEGACIA DE DIA

Está hoje de dia o 1º delegado auxiliar dr. Dulcidio Gonçalves.

DESIGNAÇÃO

O capitão chefe de policia, assignou portaria designando o commissario bacharel Henrique Moutinho dos Reis para, sem prejuizo de suas funcções, substituir o commissario inspector do 3º D. P., Americo Azevedo, a quem foram concedidas as férias regulamentares.

NOMEAÇÃO

O capitão chefe de policia assignou portaria, nomeando o investigador extranumerario n. 725, para exercer o cargo de escrevente do Instituto Medico Legal, durante o impedimento do effectivo Adolpho Mendonça de Menezes.

PROMOÇÃO

Foi promovido a inspector da Directoria Geral de Investigações, tendo tomado immediatamente posse do cargo, o investigador de 1ª classe Vicente de Paula Barbosa.

GONORRHÊA

CURA SE em 15 dias UNICAMENTE com hervas da flora Brasileira, sem dieta alguma. Pacote para uma semana 10$000. — Vale ao Lab. de Pharmacologia da Flora Brasileira, Caixa 3410. Pessoalmente predio Martinelli 11º andar, sala 1127 — S. Paulo.

Dr. Alvaro Moutinho

Doenças dos rins, bexiga, prostata, etc. Cura rapida sem dôr. da GONORRHE'A aguda ou chronica e suas complicações no homem e na mulher prostatites, cistites, orchites, inflammações do utero ovarios, etc. Tratamento pela electricidade. Diathermia. D'Arsonvalização. Ozonetherapia. Estreitamento da Urethra.

IMPOTENCIA

10 ás 18 — Buenos Aires 77 4º

Doenças do coração e dos Vasos

DIAGNOSTICO ELECTRO-CARDIOGRAPHICO

Dr. Olyntho de Castro

ASSISTENTE DE CLINICA MEDICA DA UNIVERSIDADE.

Diplomado pela Clinica do Prof. Vasquez de Paris. Consultorio, 7 Setembro 94, 4º andar — segundas quartas e sextas ás 3 horas. Phone: 22-4965.

Residencia: — 486 Laranjeiras — 25-3822.

Dr. AUGUSTO PAULINO FILHO
Dr. FERNANDO PAULINO

VIAS URINARIAS. Tratamento da gonorrhéa e suas complicações no homem e na mulher. Edificio Castello — Av. Nilo Peçanha, 151-3º and. Tel. 22-7207 — Diariamente de 2 ás 7

Vem Despertando Grande Interesse nos Meios Turfistas o Reapparecimento de Capuã no Handicap de Fundo

Turf
O Rei da Milha

Agu do

O cliché acima mostra-nos Agudo, cognominado actualmente em Palermo o "rei da milha". O filho de Gontran foi o vencedor do Classico America, uma das provas mais importantes do programma classico argentino. Nesta occasião derrotou por meio pescoço o excellente Camilito, actualmente pretendido pelo "stud" Seabra.

"Paragraphos Turfistas"

AS DISPOSIÇÕES MAIS OU MENOS ERIÇADAS dos profissionaes das pistas, para com a imprensa hão de ser, sempre um dos insoluveis problemas do turf.

Independente, mesmo, de qualquer situação de hostilidade provocada por criticas a prevaricações, o nosso profissional já está inclinado a ver, na imprensa, sempre uma inimiga e jámais uma alliada.

***

E' UM PONTO DE VISTA QUE PRECISA SER reformado quando não em attenção ao grande orgão da sociedade pelo menos em nome dos altos interesses do turf.

***

A FORMA PORQUE MELHOR SE MANIFESTAM estas disposições animosas é o negaceamento de informes, o empenho em falsear o trabalho informativo dos chronistas sobre as condições dos parelheiros.

***

QUANDO OS LABUTADORES DA PENNA SE propõem esta pesada tarefa é naturalmente para melhor informar o publico, que concorre com 20% do dinheiro apostado para a manutenção dos premios, premios de que tiram os profissionaes, recursos para sua subsistencia. Será, pois cabivel que se retribua de tal maneira o imprescindivel concurso popular?

***

O TURF ARGENTINO CIVILIZOU-SE, POSITIVAmente, sob todos os pontos de vista. Temos em mãos um diario portenho, em cuja secção de turf encontramos duas vastas columnas dedicadas aos ensaios matinaes. Cerca de 400 parelheiros têm ahi registados os seus apromptos.

E' que um espirito mais saudavel e logico rege ali o ambiente. Saudavel porque não deixa ver tão intenso dominio do utilitarismo e falso matreirismo que caracterisam o nosso meio.

Logico porque accusa a compreensão do mal que esta attitude termina por trazer, ao turf em geral.

***

NÃO FAZ MUITO TEMPO A IMPRENSA DE Buenos Aires profligou com expressiva unanimidade o procedimento de um cuidador, que ministrára aos "reporters" informações capciosas, sobre o estado de determinado pensionista seu.

***

O CASO ERA TANTO MAIS REVOLTANTE quanto se revestia do aspecto de má fé activa.

O profissional não resistira passivamente á offensiva dos chronometros, negando-se em exhibir seu pupillo á luz do dia. Fôra, especialmente, ao encontro dos chronistas para informal-os mal.

***

ENTRE NO'S EMBORA SEJAM COMMUNS FActos semelhantes, terminam por morrer sem éco, porque o meio ainda não favorece qualquer sorte de reacção.

***

MEDITEM OS NOSSOS PROFISSIONAES SObre o que acabamos de dizer.

A imprensa quando procura entrar em contacto, com as pistas, está pugnando pela popularidade das corridas, sem a qual será impossivel a prosperidade do turf e o consequente augmento dos premios.

A finalidade é no fundo, bem mais nobre, do que á primeira vista, possa parecer.

JOG

A corrida de domingo

O Jockey Club Brasileiro foi muito feliz na organização do programma de domingo. Offerecerá aos nossos carreiristas, como prova basica, um classico da qualidade do "Seis de Março", em que se chocarão dois animaes da qualidade de Midi e Yambi, e mais seis adversarios, não muito menos prestiigados. O "handicap" de fundo destinado á primeira turma reuniu seis elementos de classe positiva, como Hall Mark, cuja ultima carreira foi notavel, Caicó, o valoroso tordilho nacional, Capuã, autor de proezas tão magnificas, ha um anno, e mais tres parelheiros. Outros factos de destaque que assignalamos no programma de domingo são: a "rentrée" de Tia King, um dos vultos mais destacados da penultima geração, a disputa do Premio Prata, com seus dezeseis competidores, e, por fim, a realização do Premio Timoneiro, que marcará a segunda apresentação em publico dos "two-years" nacionaes.

1ª carreira — Premio "Timoneiro" — 800 metros — Réis 7:000$000.

		Ks.	Cts.
1	Zagale	51	60
2	Alter Ego	53	40
3	Mauá	53	30
4	Cortezia	51	60
5	Mairy	51	13
"	Grapirá	53	13

2ª carreira — Premio "Guapo" — 1.600 metros — Réis 5:000$000.

		Ks.	Cts.
1	Bronze	54	35
2	Palpiteira	52	18
3	Oding	54	35
4	Irapuasinho	54	40

3ª carreira — Premio "Electrico" — 1.600 metros — Réis 4:000$000.

			Ks.	Cts.
1	—1	Sauhype	54	20
2	—2	Cock Tail	54	35
3	—3	Silenciosa	52	50
4	—4	Suspeito	54	35
5	(5	Fingal	52	40
	(6	Salvador	54	60

4ª carreira — Premio "Dictador" — 1.600 metros — Réis 4:000$000.

		Ks.	Cts.
1	Zug	56	20
2	Eckner	52	40
3	Salmon	55	50
4	Muricy	56	27
5	Arapogy	54	30
"	Triste Vida	54	30

5ª carreira — Premio "Lacrau" — 1.750 metros — Réis 4:000$000.

			Ks.	Cts.
1	—1	Ojos Lindos	54	35
2	(2	Kelani	54	27
	(3	Soneto	56	25
3	(4	Manequinho	58	30
	(5	Tranquillo	55	60
4	(6	Sweet Cut	50	50
	(7	Chouannerie	56	40

6ª carreira — Premio classico "Seis de Março" — 1.750 metros — 10:000$000 — Betting.

			Ks.	Cts.
1	(1	Yambi	51	30
	(2	Sarampão	51	35
2	(3	Garboso	51	50
	(4	Krumell	51	40
3	(5	Favorito	51	40
	(6	Carapanã	51	50
	(7	Zamorim	55	20
4	"	Midi	49	20
	("	Zug	55	20

7ª carreira — Premio "Prata" — 1.500 metros — 4:000$000 — Betting.

			Ks.	Cts.
	(1	Silhueta	52	35
1	(2	Cachalote	53	50
	(3	Royal Star	48	50
	(4	Muyverdugo	53	70
	(5	Miss Praia	50	36
2	(6	Bilhete	57	30
	(7	Galope	51	40
	(8	Xiró	50	50
	(9	Martillero	58	60
3	(10	Zirtaeb	58	50
	(11	Lohengrin	56	40
	(12	Guarani	50	50
	(13	Libertino	53	40
4	(14	Tarjador	53	50
	(15	Arquero	50	40
	("	El Ghazi	57	40

8ª carreira — Premio "Haragan" — 1.750 metros — Réis 4:000$000 — Betting.

			Ks.	Cts.
1	(1	Morrinhos	55	18
	("	Tia King	54	18
2	(2	Star Brasil	56	35
	(3	Lord Breck	54	40
3	(4	Astoria	52	30
	(5	Romana	58	40
4	(6	Kazoo	54	40
	("	Servidor	53	40

9ª carreira — Premio "Liró" — 2.200 metros — 5:000$000.

			Ks.	Cts.
1	—1	Hall Mark	53	30
2	—2	Caicó	51	25
3	—3	Sueno Largo	53	40
4	—4	Le Roi Noir	50	50
5	(5	Capuã	60	35
	(6	Kid	48	50

Seguiram para S. Paulo

Para S. Paulo foram embarcadas hontem as eguas Vichy e Plume Dorée, que attingiram a compulsoria em nossas pistas. Copacabana, que o decreto de nacionalização impossibilitou de correr entre nós, e Paraná, que está no mesmo caso daquella sua irmã germana.

Capuã no "Handicap" de Fundo!!!

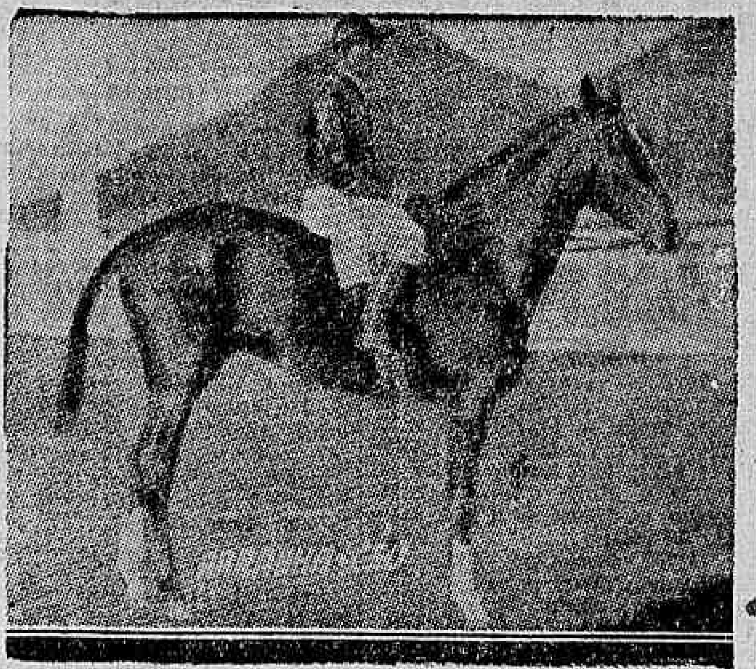

Capuã, depois de obter uma de suas primeiras victorias em nossas pistas, ainda com o nome de Arranha-Céo

Capuã no handicap de fundo! Eis a grata nova que se deparou hontem aos nossos turfmen ao correrem os olhos pelo programma de domingo.

Ninguem terá, certamente, esquecido o que foi o filho de Warden of the Marches na temporada anterior. Dedentor de nove victorias, ou seja o record do anno, o neto de Phalaris muito breve estava ingressando na primeira turma carioca, onde em momento algum se acorvadou. Quer ao lado de Misuri, de Brunorb, de Clever Boy, ou Bosphore, a actuação do primitivo Arranha. Céo nunca baixou de tom.

Actuou pela ultima vez, no anno findo, no Classico Jockey Club do Rio de Janeiro, em que produziu excellente "performance" ao escoltar Brunorb e Bosphore, muito de perto. O pensionista do stud Rocha Faria reapparecerá com 60 kilos. enfrentando adversarios de grande valor, como Hall Mark, Caicó, Le Roi Noir, etc...

O meeting de amanhã

Com um programma de seis carreiras o Jockey Club fará realizar amanhã sua habitual festa dos sabbados. Com excepção da primeira carreira, que se apresenta fraca, as outras cinco foram organizadas de maneira a encher as medidas dos nossos "turfmen". A cathedra elegeu favoritos nas seis competições os seguintes animaes: Marquita, Galopin, Useira, Vicentina, Ritual e New Star.

1ª carreira — Premio "Fingal" — 1.600 metros — Réis 3:000$000.

		Ks.	Cts.
1	Marquita	54	20
2	Blue Star	58	25
3	Yetim	48	50
4	Kruppe	55	30

2ª carreira — Premio "Bohemio" — 1.400 metros — Réis 3:000$000.

			Ks.	Cts.
1	(1	Galopin	52	30
	(2	Miss Linda	48	70
2	(3	Rochedouro	51	50
	(4	Olada	56	40
3	(5	Mundo Novo	53	30
	(6	Kleops	58	50
	(7	Balbo	58	30
4	(8	Galarim	55	40
	(9	Argenté	53	100

3ª carreira — Premio "Cartier" — 1.600 metros — Réis 4:000$000.

			Ks.	Cts.
1	(1	Domitilla	52	35
	(2	Mouresco	54	50
2	(3	Useira	52	22
	(4	Araponga	52	50
3	(5	Stayer	54	30
	(6	Dracula	52	35
4	(7	Lagave	52	50
	(8	Diabrete	54	60

4ª carreira — Premio "Kyrial" — 1.500 metros — Réis 3:000$000 — Betting.

			Ks.	Cts.
	(1	Vicentina	48	30
1	(2	Defence	48	50
	(3	Massiço	52	40
	(4	Lentejoula	54	30
2	(5	Diableja	48	70
	(6	Ibirapuitan	49	50
	(7	Bohemio	52	30
3	(8	My Dream	56	35
	("	Apple Sauce	54	35
	(9	Coelho	52	50
4	(10	Roulien	48	60
	(11	Dollar	50	40
	("	Jundiá	58	40

6ª carreira — Premio "Transvaliana" — 1.600 metros — 3:000$000 — Betting.

			Ks.	Cts.
1	(1	Ritual	51	30
	(2	Xiah	50	35
2	(3	Transvaliana	52	50
	(4	Negro	52	40
3	(5	Deliciosa	54	40
	(6	Tango	58	35
4	(7	Yonita	50	30
	(8	Seu Cabral	51	60

6ª carreira — Premio "Zanaga" — 1.600 metros — 3:000$000 — Betting.

			Ks.	Cts.
1	(1	New Star	50	22
	(2	Vasari	52	50
2	(3	Cartier	52	40
	(4	Lorraine	53	30
	(5	Oswaldo Aranha	56	40
3	(6	Rugol	54	50
	(7	Pebete	55	40
	(8	Mineral	48	50
4	(9	Zape	53	35
	(10	Yéa	58	40

O "handicap" do G. P. Protectora do Turf

Foram distribuidos os seguintes pesos aos concurrentes ratificados no G. P. "Protectora do Turf", importante classico do turf paulista, que será disputado no domingo 21 do corrente:

	Kilos
Kosmos	58
Lutador	51
Zank	51
Huran	49
Capucino	49
Laguna	48
Galles	48
Yedo	45

Esta prova, que será disputada na distancia de 2.400 metros, tem a dotação de ...... 10:000$000.

As estatisticas deste anno

ANIMAES.

E' a seguinte a relação dos animaes que, este anno, desde 1º de janeiro até domingo ultivo, inclusive, já levantaram 8:000$ ou mais em premios:

Astoria, 8 i e 3 v.	12:700$
Guarani, 6 i. e 3 v.	12:200$
Quatioba, 3 i. e 2 v.	12:200$
Tacy, 1 i. e 1 v.	12:000$
Triste Vida, 6 i. e 3 v.	11:400$
Capitú, 4 i. e 3 v.	11:000$
Transvaliana, 4 i. e 3 v.	10:000$
Salmon, 4 i. e 2 v.	9:800$
Adarga, 5 i. ee 2 v.	9:600$
Mensageira, 7 i. e 2 v.	9:600$
Le Roi Noir, 5 i. e 2 v.	9:200$
Sauhype, 5 i. e 1 v.	9:050$
Coelho, 5 i. e 3 v.	9:000$
Mussuá, 6 i. e 1 v.	9:000$
Yáyá, 4 i. e 2 v.	8:800$
Rainheta, 6 i. e 1 v.	8:700$
Bramador, 3 i. e 2 v.	8:200$
L'Amazone, 4 i. e 2 v.	8:000$
Yeoman, 5 i. e 2 v.	8:000$
El Ghazi, 7 i. e 2 v.	8:000$

Obversações: "i." — inscripções, e "v." — victorias.

São esperados na proxima semana

São esperados na proxima semana, de São Paulo, todos os animaes pertencentes ao senhor Oswaldo Gomes Camiza. Entre elles virá o potro Galopador que, na Mooca, conquistou quatro triumphos.

Chegou um jockey do turf bandeirante

Chegou hontem de S. Paulo o jockey Alexandre Arthur, que já hontem mesmo requereu sua matricula na Commissão de Corridas. Alexandre Arthur vem pilotar o cavallo Garboso, no classico "6 de Março".

Deverão chegar hoje doze animaes de São Paulo

Devem chegar hoje, procedentes de São Paulo, doze animaes que vêm actuando no turf bandeirante. Entre elles virão Fifa, Kazoo, Servidor, Nioac, Mandchuria e Soissons, todos pertencentes ao sr. Theotonio Lara Campos Junior.

LIVRARIA ALVES
Livros collegiaes e academicos

Autos & Estradas

MANUEL DE TEFFE' OPINA SOBRE O CARBURANTE NACIONAL

Com a recente disposição governamental, determinando a venda do alcool-motor, não poucas têm sido as reclamações surgidas entre os profissionaes do volante.

Elogiando em principio o carburante nacional, os chauffeurs de praça (automoveis e caminhões) têm não poucos aborrecimentos quando no cumprimento de seus serviços.

Manuel de Teffé, tendo se entregue ao estudo deste assumpto, a uma nossa solicitação, escreveu as considerações abaixo:

ALCOOL-MOTOR

"Outra questão não menos interessante para nós, automobilistas, é a do carburante.

Por emquanto, aqui no Brasil, só usamos gazolina commum, aliás muito efficiente para motores de baixa compressão, mas que absolutamente não é adequada e só pode prejudicar a marcha dos nossos modernos motores de alta compressão.

Ora, tanto na Europa como nos Estados Unidos já se produz uma super-gazolina anti-detonante que só custa um pouco mais caro que a commum. Usei essa gazolina na Europa, em 1928. Pois aqui é que ella não chegou e parece que nunca ha de chegar por uma razão... o alcool.

O alcool é anti-detonante, porém, as super-gazolinas assim como a Dinamin, produzida pela Shell, e a Esro, produzida pela Standard, são 3 ou 4 vezes mais anti-detonantes.

Diz-se que um carburante é anti-detonante quando, formando mistura dentro do cylindro, não explode bruscamente, dando verdadeiras pancadas no pistão, pancadas que repercutem em todo o machinismo e que são grandemente prejudiciaes ao motor, mas, e sim, explode successivamente por camadas, sem dar uma pancada brusca que não gera força motriz e unicamente causa desperdicio de combustivel.

A gazolina commum produz phenomenos de detonação dentro dos cylindros de motores de alta compressão, porém um carburante adequado faz com que se aproveite integralmente a força do motor.

O alcool misturado á gazolina, na proporção de 10%, acaba sempre por absorver a humidade da atmosphera, causando a separação dos elementos. Para que não haja essa separação é preciso que essa mistura seja estavel, e para isso é necessario que na composição do carburante entre um "terceiro elemento". Esse elemento pode ser: ether, benzol (o benzol não serviria porque o que é produzido aqui não é aconselhavel) ou alguns alcools superiores assim como: o alcool lutylico, propylico e amylico, que são muito efficazes. Um carburante assim composto seria perfeito e mesmo uma quantidade de 10|100 de agua não traria separação dos elementos que compuzessem a mistura.

A primeira experiencia que fizemos do alcool motor foi desastrada, e isso devido á precipitação e pouca competencia technica das autoridades que assim agiram. A nova mistura de alcool motor não deve dar mau resultado, muito pelo contrario. Se fôr uma mistura como deve ser feita, accrescentando-se um terceiro elemento para unir, perfeitamente, o alcool com a gazolina, só poderá trazer vantagens, apesar de gastar ligeiramente mais e termos que augmentar a capacidade dos nossos "gicleurs" para 3|100 mais, para obter a mesma acceleração que se tem com a gazolina. Se essa experiencia do novo alcool não der resultado teremos que cogitar da importação de super-gazolina porque não devemos prejudicar os nossos motores para satisfazer caprichos. Esse é o meu ponto de vista."

INSPECTORIA DO TRAFEGO

Infracções verificadas em 10-3-935

Descarga livre: 1956.

Desobediencia ao signal para ser fiscalizado: S. P. 1-2041 C. 2502 — P. 1762 — 9116 — 11.937 — 15.381 — 18.662 — 18.313 — 15.895.

Excesso de velocidade: — 20.285 — 20.285 — 18.739 — On. 440 — 643.

Não diminuir a marcha: — 19.898 — C. 2395 — 7605 — 7733.

Estacionar em logar não permittido: — 19.142 — 19.900 — 10.993 — 20.096 — 6229 — 5981 — 5662 — 4796 — 3010 — 2946 — 6471 — 6221 — 5869 — 5258 — 3154 — 2965 — 1606 — 1540 — 1536 — 1443 — 18.064 — 14 — 18.215 — 11.441 — 13.896 — 17.790 — 7070 — 7849 — 8685 — 9195 — 9297 — 9378 — 10.297 — 10.372 — 10.672 — 10.928 — 18.300 — 12.253 — 15.237 — 17.828 — 18.707 — 18.876 — C. 2007 — 3950 — On. 208 — C. 7316.

Desobediencia ao signal: — 19.478 — 19.627 — 10.819 — 10.615 — 9401 — 12.173 — 10.680 — 9578 — 30 — 39 — 1361 — 2915 — 5112 — 6562 — 6659 — 7443 — 8382 — 17.499 — 17.818 — 16.317 — 15.368 — 15.193 — 12.315 — On. 28 — 66 — 156 — 189 — 352 — 386 — C. 3593 — 3714 — 4839 — 5425.

Retardar a marcha: — On. 130 — 192 — 585.

Passar á frente de outro omnibus: — 3 — 9 — 19 — 65 — 131 — 190 — 294 — 363 — 779 — 734 — 717 — 677 — 662 — 623 — 295 — 595 — 594 — 587 — 577 — 436 — 783 — 753 — 732.

Angariar passageiros:— 2948 — 7031 — 7123.

Meio fio e bonde — On. 357 — Bic. 4209.

Contra mão: — 20.248 — 7030 — 11.557 — C. 3976.

Contra mão de direcção: — C. 3476 — 15.066 — On. 313 — Moto 351.

Desobediencia ás ordens de serviço: — On. 392 — P. 4303 — 6756.

Falta de attenção e cautela: — 19.068 — 4111 — 16.185 — 14.057 — 13.094 — 7733 — 7596 — C. 1705 — On. 15 — 314 — 328 — 714.

Desuniformizado: C. 7286.

Abandonar o vehiculo: — 19.991 — 17.841.

Falta de luz: — 1757.

Fila dupla: — C. 1936 — 2517 — 5055 — 7740 — P. 10.062 — 13.136.

Fazer manobra em logar não permittido: — C. 1303 — Bic. 509 — P. 17.785.

Recusar passageiros: — On. 135 — P. 3447.

Não usar settas: — C. 3692 — 7927.

Marcha ré: — 7058.

Excesso de busina: On. 390.

GRANDE PREMIO CIDADE DO RIO DE JANEIRO

A concessão de licença aos corredores que ainda não tomaram parte nessa importante prova

A Commissão Sportiva do Automovel Club do Brasil, de accordo com o § 1º do artigo 8º, resolveu adoptar para a concessão da licença aos conductores nacionaes que desejarem inscrever-se no "Grande Premio Cidade do Rio de Janeiro", o systema de eliminatoria, disputado obrigatoriamente, em prova publica, para todos os candidatos que ainda não tenham tomado parte naquella importante prova.

Devendo o "Grande Premio Cidade do Rio de Janeiro" realizar-se no proximo dia 2 de junho e determinando o citado § 1º que a prova eliminatoria se realize 30 dias antes da corrida, a Commissão Sportiva convida os interessados a comparecerem á Secretaria do A. C. B., á rua do Passeio numero 90, para melhores esclarecimentos sobre o assumpto em apreço.

BOX

ARGENTINE? AH. YES; BRASIL...

O "Massilia" traz ainda dois pugilistas de valor que vêm lutar no Estadio Brasil. São elles: Pedro Cuervo, notavel medio argentino, que até hoje só soffreu um revés, no começo de sua carreira, frente ao famoso Jacindo Invierno, tendo derrotado todos os seus outros adversarios; e Eduardo Corti, uma das figuras mais brilhantes dos rings platinos. Antes de partir de Buenos Aires, Corti fez declarações aos jornalistas. Uma de suas affirmativas nos interessa especialmente.

O caso é que Corti fez uma temporada nos Estados Unidos, onde alcançou expressivas victorias. Os "yankees", segundo elle refere, quando ouvem falar na Argentina dizem logo: "Argentine? Ah, yes, city of Brasil..."

BASKET-BALL

G. Edison A. C.

Arruda convida todos os amadores a tomarem parte no treino de hoje no rink do Edison.

Para tomarem parte na conducção solicita o comparecimento no ponto ás 19 horas para evitar atrazos.

GONORRHE'A Cura radical e rapida no homem e na mulher, aguda ou chronica por mais antiga, com injecções hypodermicas inoffensivas sem reacção de especie alguma. Tratamento da prostatite, orchite, impotencia (em moço) estreitamento. Corrimento regra dolorosa, escassa ou demasiada, inflammações do utero e ovario, esterilidade.
DR. JORGE A. FRANCO — Chefe de Laboratorio do Instituto Oswaldo Cruz. — 67, Assembléa, de 2 ás 4 — Telephone 22-3119

Rey, Zé Luiz e Italia Formarão o Trio Carioca

Diario Sportivo

O Caso de Orlando Ficará Resolvido Esta Semana

15 Mil Pesos de Luvas -- Eis Quanto o Boca Offerece ao "Crack" Vascaino

TOMA PROPORÇÕES A AMEAÇA DO EXODO DE JOGADORES BRASILEIROS

Orlando, ao lado de Rey e Nena

E' quasi certa a ida de Orlando para a Argentina. O magnifico ponteiro recebeu uma proposta excepcional do Boca Juniors. Respondeu aceitando. Orlando está esperando nova communicação de Buenos Aires. Como se vê, o Vasco está ameaçado de varias deserções Fausto e Rey, estão vae ou não vae. Orlando aguarda apenas a ultima palavra do Boca Juniors.

15 MIL PESOS

O Boca Juniors offereceu a Orlando um contrato por dois annos. Para firmar o compromisso, o "crack" vascaino receberia luvas de 15 mil pesos.

AINDA ESTA SEMANA.

Ainda esta semana o caso de Orlando ficará resolvido. O notavel ponteiro está decididamente inclinado a ir para Buenos Aires.

Dois Contos de Luvas

ARMANDO DIZ PORQUE PREFERIU O MADUREIRA AO CARIOCA

Causou surpresa a noticia de que Armando firmou contrato com o Madureira. Isso porque o popular médio do São Christovão estava em negociações bem adeantadas com o Carioca, e tudo fazia crêr que se decidisse mesmo pelo club da Gavea. Hontem, á tarde, aproveitando um encontro casual com o conhecido jogador, indagámos o motivo de sua attitude.

— Agi de accordo com minhas conveniencias — diz Armando.

E explica:

— Esperei pacientemente a resposta do Carioca á proposta que lhe fiz. Houve demora excessiva, o que me pareceu má vontade. Surgiu, nesse interim, um convite do Madureira. Offerecia-me esse club condições mais interessantes. Não hesitei. Esqueci-me do Carioca e de seus emissarios e firmei contrato com o Madureira. Não se trata de um contrato magnifico, porém não exigo muita coisa. Recebi dois contos de luvas, com direito a 500$ mensaes, 100$ por victoria e 50$ por empate. Estou preso a esse gremio, pelo espaço de um anno.

INUTILIZADO Para o Football?

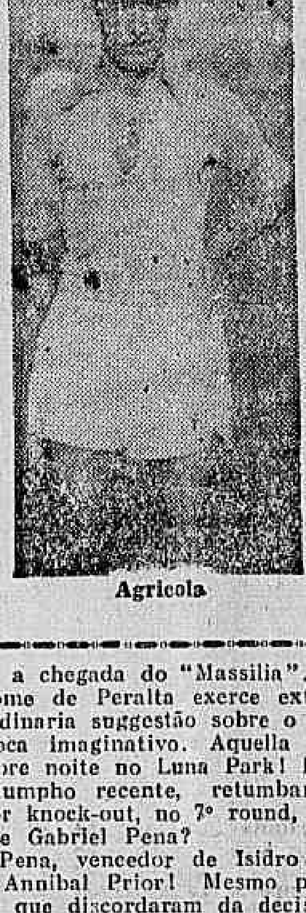

Agricola

AGRICOLA TALVEZ NÃO VOLTE A PRATICAR O SPORT QUE O CONSAGROU

Ha muito tempo não se tem noticias de Agricola. O grande jogador do São Christovão desappareceu inesperadamente dos gramados, sem que se soubesse a causa real desse afastamento. Como um jogador de meritos reconhecidos, a ausencia de Agricola tem despertado grande curiosidade, pois a torcida quer saber quando poderá apreciar novamente ás jogadas do popular half-back. Buscando informes em fontes autorizadas, colhemos uma noticia desagradavel. Agricola está com uma séria lesão em um dos joelhos e talvez esteja inutilizado para a pratica do football! Lamenta-se profundamente o afastamento definitivo do conhecido jogador do São Christovão, por isso que se trata de um elemento de valor e que poderia produzir ainda bastante. Esperamos, comtudo, que não se confirmem as suspeitas do nosso informante, que é, aliás, pessoa autorizada.

Paulista, que será o reserva de Dodô, na selecção que jogará em São Paulo

BOX

As sete horas da manhã de hoje, Victor Peralta chegará ao Rio

NO "MASSILIA", VIAJAM MAIS: PEDRO CUERVO E EDUARDO CORTI — "ARGENTINE? AH. YES CITY OF BRASIL..."

A cidade conhecerá hoje um dos pugilistas mais notaveis do continente — Victor Peralta, vencedor do maravilhoso Justo Suarez, numa batalha que se tornou historica.

Certamente, uma multidão de "fans" da nobre arte aguardará a chegada do "Massilia". O nome de Peralta exerce extraordinaria suggestão sobre o carioca imaginativo. Aquella celebre noite no Luna Park! E o triumpho recente, retumbante, por knock-out, no 7º round, sobre Gabriel Pena?

Pena, vencedor de Isidro Sá e Annibal Prior! Mesmo para os que discordaram da decisão, isto assume enormes proporções.

O "Indio" procurou utilisar a tactica empregada contra Isidro. Esquivas desconcertantes. Nos primeiros rounds ainda offereceu combate. Depois, foi se "enroscando", no dizer de um critico platino. Mas tudo inutil. No 7º round era arrastado do ring inconsciente, o rosto pavorosamente desfigurado, com um enorme hematoma. Na America do Sul, poucos pugilistas poderão resistir ao castigo de Peralta.

Conseguil-o-á Annibal Prior? Eis uma interrogação difficil de ser respondida conscienciosamente. O "fighter" portuguez foi o elemento que mais se destacou nas ultimas temporadas. Marcha ascencional, sem recuos. Punch demolidor e resistencia inquebrantavel. Por vezes, dá a impressão de invulneravel. Para definil-o, basta um facto: em toda a sua carreira, com um acervo de 80 victorias, nunca soffreu um simples knock-out. Uma vista em seu record revela uma serie de triumphos no 1º round. Bem recentes são as quédas de Tito Tapia e Sammy Rodriguez. O primeiro, meio medio uruguayo, chegára ao Rio com grandes pretensões; o segundo era um adversario escalado para Isidro Sá. Prior fulminou-os em menos de um minuto.

BEBAM CAFE' GLOBO O MELHOR E O MAIS SABOROSO
BOM ATE' A ULTIMA GOTA!

As Especializadas Desvendam a Formula de Paz!

Como Está Redigida a Importante Proposta de Pacificação. -- A C. B. D. Teria Todas as Garantias Contra Golpes Politicos!

Flagrante colhido pelo DIARIO CARIOCA, durante a importante reunião de hontem: o sr. Arnaldo Guinle fala aos jornalistas.

As Federações Especializadas, desejavam submetter ao exame da imprensa a formula de pacificação apresentada á C. B. D. Accentuou-se que esse desejo não importava em descortezia para com a entidade da rua Seprate, mesmo porque havia um praso relativamente largo para que a proposta fosse estudada a respondida. A formula de paz foi entregue sabbado, á tarde, e só veiu á publicidade hontem.

O sr. Arnaldo Guinle fez hontem, em nome das Federações Especializadas, uma longa exposição sobre os propositos conciliatorios daquellas entidades, frizando o seu desejo pessoal de que o dissidio terminasse. A exposição do leader profissionalista se caracterizou pela serenidade. Afastou-se de questões pessoaes, de interesses partidarios.

ANSEIOS DE PAZ

O sr. Arnaldo Guinle sallentou, durante a sua exposição, que se enganavam os que viam na formula das especializadas um intuito politico. Não se tratava de ferir quem quer que fosse, mas de trabalhar pela construcção de uma gigantesca obra. Allegava-se que, depois de radicadas no novo organismo da C. B. D., as suas filiadas acabariam por esmagal-a. Mas, o argumento não procedia. Com a reforma que se desejava fazer no sport, a C. B. D. seria mais forte do que nunca.

GARANTIAS

Tanto não se desejava hostilizar futuramente a entidade, que seria o maximo poder sportivo do paiz, que se lhe offereciam todas as garantias. Além disso, collocada na posição em que o novo regimen a elevaria, a C. B. D. seria imprescindivel ás Federações Nacionaes, pelas vantagens que adviriam da filiação. Qualquer filiada que pretendesse viver a parte, ficaria, consequentemente, sem todas essas vantagens.

ESTIMULANDO OS SPORTS

Falou o sr. Arnaldo Guinle sobre os beneficios que viriam com o advento da especialização, nos sports. Era forçoso reconhecer que nem todos os sports poderiam viver pelas rendas proprias, pelo menos até que progredissem de fórma a alcançarem a liberdade financeira. Por isso mesmo, se organizaria a Caixa Unica.

(Continúa na 15ª pag.)

A AGONIA LENTA do Lloyd Brasileiro!

A SITUAÇÃO AFFLICTIVA EM QUE SE ENCONTRA O FUNCCIONALISMO DESSA EMPRESA

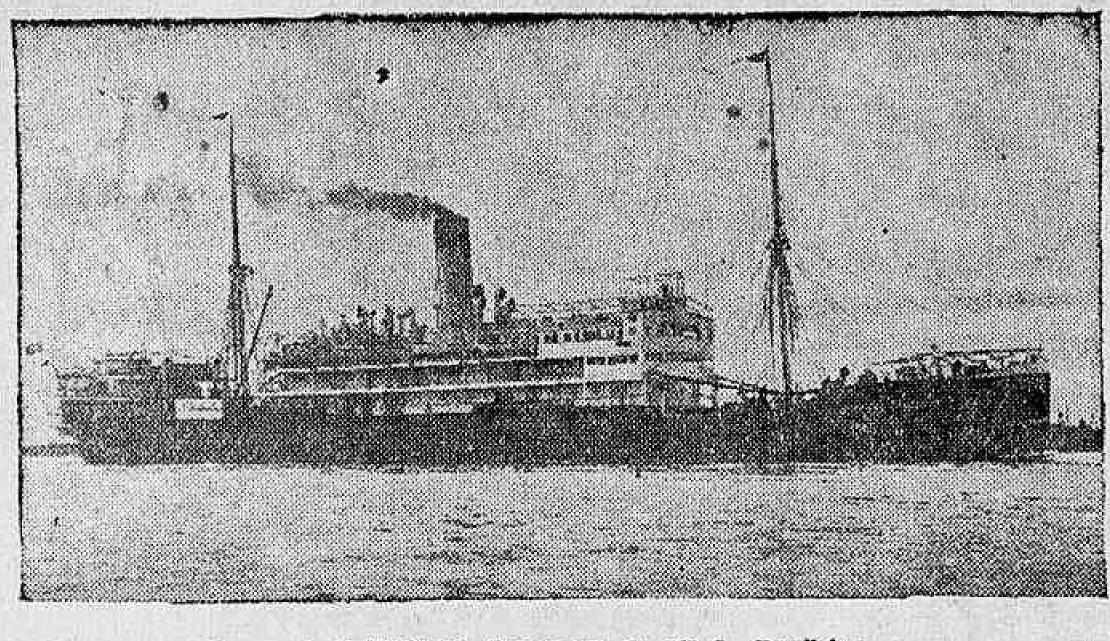

O paquete "Almirante Jaceguay", do Lloyd Brasileiro

Os clamores que de todos os lados se levantam contra a situação de abandono do Lloyd Brasileiro por parte dos poderes publicos perderam-se, ao que parece, nos espaços, sem conseguir repercussão nos ambitos governamentaes, onde parece não existir grande interesse pela sorte dessa empresa.

O Lloyd agoniza. E, emquanto a sua directoria se exhaure em busca de soccorros para o moribundo, o governo nomeia uma commissão parlamentar de technicos para estudar-lhe os remedios já de todos conhecidos. Vinte dias decorrem, vem um projecto e mais tarde o parecer. As medidas não resolvem a situação de momento por demoradas que são.

Navios deixam de partir por falta de combustivel e de pagamento ao pessoal; navios ficam retidos em portos estrangeiros para garantia de dividas que não são pagas. O pessoal do escriptorio não recebe ha dois mezes e só não desespera graças á ascendencia moral do chefe — ascendencia que não dimana do grau de hierarchia, mas tão sómente do espirito de sacrificio e cordialidade reinante entre chefes e subordinados.

Mas tudo isso, toda essa abnegação e camaradagem tem um limite: — é o que confina nas necessidades inadiaveis e prementes. Ademais, a autoridade moral dos directores soffre, com uma tal situação, um decrescimo de cincoenta por cento. Emquanto isto, emquanto o Lloyd estertóra, os reflexos de sua situação attingem em cheio a propria administração publica.

Parece mentira poder-se affirmar que o Lloyd Brasileiro é, neste momento, credor da União de cerca de 40 mil contos de réis. Só os Ministerios da Justiça e da Guerra lhe devem onze mil e setecentos contos, quantia mais que sufficiente para solver os compromissos mais urgentes.

As contas do Lloyd estão processadas nos diversos ministerios devedores, faltando apenas, para serem pagas, uma palavra energica do presidente da Republica.

Ao ministro da Viação e ao proprio governo compete, nesta hora de angustia para a nossa maior empresa de navegação, salval-a do despenhadeiro em que se debruça...

ESPERA-SE QUE OS MESMOS FIQUEM DESEMBARAÇADOS NESTES TRES DIAS

NOVA YORK, 11 (U. P.) — A Robins Dry Dock Company informa que os navios brasileiros "Taubaté" e "Cabedello" estão detidos desde a semana passada em Nova Orleans por razões "exclusivamente technicas". Affirmam um dos directores da referida empresa: "Esperamos que os navios fiquem desimpedidos dentro de um a dois dias". Na agencia local do Lloyd Brasileiro, informaram á United Press que o gerente não se encontrava na cidade, não havendo ninguem que soubesse algo a respeito do caso.

Cultura mecanica

A NECESSIDADE DA MECANO-CULTURA

Quem quer que esteja familiarizado com as condições dominantes no seio de nossas grandes culturas agricolas, como o café, o assucar, as fructas, o cacáu, sabe que o Brasil é, entre os paizes contemporaneos, o que menos se utiliza das machinas agricolas para a exploração remuneradora de suas fontes de subsistencia.

Para que melhor fique positivada a nossa subalternidade, nesse terreno, basta que se compulsem os relatorios annuaes do Departamento do Commercio dos Estados Unidos. A propria linguagem estatistica denuncia, com effeito, que só a Argentina adquire maior numero de machinario agricola do que toda a America do Sul junta. O Chile, por exemplo, a despeito de sua população exigua e de sua topographia quasi toda accidentada, importa maior quantidade de machinas para a lavoura do que o Brasil.

Não é de admirar, pois, o elevado rendimento da agricultura no Prata, a excellencia de seus serviços agricolas, a sua capacidade exportadora sensivelmente superior á nossa. E' que onde penetra a machina multiplica-se a efficiencia humana, valorizam-se as terras, levanta-se o nivel de vida dos productores, imprime-se á agricultura um rythmo de producção mais elevado do que nos povos que ainda não aprenderam systematicamente a appellar para o arado, o cultivador, a grade, a colhedeira mecanica.

Quando de sua visita recente ao Estado de São Paulo, admiraram-se os torradores "yankees" do reduzido emprego de machinario agricola, na cultura do café. Somos, de facto, o exemplo unico de uma cultura das proporções gigantescas da nossa, onde o trabalho agrario é quasi que unicamente funcção do braço humano.

Agora, porém, que estão se rasgando em São Paulo amplas avenidas economicas, graças ao incremento da cultura do algodão, é tempo de imprimirmos a essa lavoura aspectos de racionalização, de que ella reclama. As zonas de nosso Estado, como a Sorocabana, de onde provém mais da metade de nossa safra de "ouro branco", podem e devem ser o campo adequado á pratica da mecano-cultura.

Foi á custa da utilização do machinario que os Estados Unidos, em uma região algodoeira bem menor do que a do Brasil, conseguiram o quasi monopolio mundial da producção algodoeira. Informações, oriundas da Russia, alludem tambem á "mystica da machina", isto é, ao fervor com que os agricultores do sul da U. R. S. S. cercam os instrumentos applicados á mecano-cultura algodoeira.

Sabemos que o sr. Odilon Braga, em meio ás multiplas preoccupações de seu cargo, alimenta o maximo empenho em que se diffunda, no Brasil, especialmente nos Estados economicamente mais evoluidos, o emprego do machinario agricola.

O ministro da Agricultura é partidario caloroso dos modernos processos culturaes. Alimentando designios tão louvaveis, acreditamos que seria de incalculavel interesse para a economia nacional uma forte e intensa propaganda, vasada em moldes praticos e efficientes, tendendo a demonstrar ao nosso lavrador que a machina agricola não é um impecilho ao seu trabalho, mas, pelo contrario, o melhor e o mais remunerador de seus alliados á sua industria rural.

FUSILADO!

SANTIAGO DE CUBA, 11 (U. P.) — Foi executado, ás sete horas da manhã de hoje, José Gustavo Angulo, condemnado á morte pela Côrte Marcial.

Natação

As competições desta noite na Piscina do Fluminense

Com o concurso dos mais destacados elementos da Liga Carioca de Natação, Club Athletico Mineiro e Liga de Sports da Marinha, terão inicio hoje, á noite, na piscina do Fluminense, as eliminatorias da Federação Brasileira de Natação.

As provas de hoje, serão as seguintes:

A's 21 horas — 1.ª prova — 400 metros — Nado livre — Homens.

Liga Carioca de Natação — Aluizio Courrege Lage — Peter Seidl e Adaucto Queiroz Guimarães.

Liga de Sports da Marinha — Manoel da Rocha Villar — Isaac dos Santos Moraes e Severino Baptista de Moraes.

Club Athletico Mineiro — Rubens Mendes — José Penna e Adherbal Senna.

Recordistas: brasileiro — Manoel da Rocha Villar (Liga de S. da Marinha) — Tempo: 5'01 1|5. Sul americano — Alberto Zorilla (Argentina) — Tempo: 5'01" 3|5. Olympico: Buster Crabb (Estados Unidos) — Tempo: 4'48" 4|10. Mundial: S. Makino (Japão) — Tempo: 4'46" e 4|10.

O "record" de Manoel da Rocha Villar ainda não foi homologado como "record" sul-americano.

A's 21.20 horas — 2.ª prova — 200 metros — Nado de costas — Homens.

Liga Carioca de Natação — Carlos Augusto de Vasconcellos — Alencar de Carvalho e Daniel Punaro Barata.

Liga de Sports da Marinha — Benevenuto Martins Nunes e Renato Dias Pinheiro.

Club Athletico Mineiro — Theophilo Dias Paes Leme e Marco Paulo Rabello.

Recordistas: brasileiro — Benevenuto Martins Nunes (Liga de Sports da Marinha) — Tempo: 2'40"; sul-americano — Daniel Carpio (Peru') — Tempo: 2'46"; mundial — G. Kojac (Estados Unidos) — Tempo: 2'32" 2|10.

O tempo do nosso nadador ainda não foi homologado como "record" sul-americano.

A's 21.30 horas — 3.ª prova — 400 metros — Nado livre — Moças.

Liga Carioca de Natação — Lygia José Cordovil — Dóra Antonietta Castanheira e Isabel Calvert.

Recordistas: brasileiro — Maria Lenk (Federação Paulista de Natação) — Tempo: 6'14" 2|5; sul-americano — Jeannete Campbell (Argentina) — Tempo: 6'10"; olympico — Helena Madison (Estados Unidos) — Tempo: 5'28" 5|10; mundial — Helena Madison (E. Unidos) — Tempo: 5'28" 5|10.

A's 21.50 horas — 4.ª prova — 800 metros — Nado livre — Homens.

Liga Carioca de Natação — Adaucto Queiroz Guimarães — Egeu Marques e Jean Havellange.

Liga de Sports da Marinha — Manoel da Rocha Villar e Antonio Ferreira dos Santos.

Club Athletico Mineiro — José Penna — Rubens Mendes e Adherbal Senna.

Recordistas: brasileiro — Manoel da Rocha Villar (Liga de Sports da Marinha) — Tempo: 11'35"; mundial — S. Makino (Japão) — Tempo: 10'01" 2|10.

Piscina de 25 metros — Sebastião Dibar (Argentina) — Tempo: 10'57" 2|5.

A's 22.15 horas — 5.ª prova — 100 metros — Nado de peito — Homens.

Liga Carioca de Natação — René Netto Caminha — Julio Jacobina Romagueira Filho e Jules Havellange.

Liga de Sports da Marinha — Antonio Luiz dos Santos — Fernando Walter Ferreira e João Simões de Carvalho.

Club Athletico Mineiro — Sergio Octaviano Almeida e Rubens Cardoso.

Recordistas: brasileiro — Oscar Dawes (carioca) — 1'21" 2|5; sul-americano — Guilherme Zeiss (Argentina) — 1'17"; mundial — J. Cartonnet (França) — 1'12" 4|10.

O "record" sul-americano desta prova foi recentemente batido pelo mesmo nadador com o tempo de 1'15" 4|5.

O "record" mundial foi melhorado para 1'11" 4|5, pelo nadador J. Higgins dos Estados Unidos, porém ainda depende de homologação official.

A's 22.25 horas — 6.ª prova — 200 metros — Nado de peito — Moças.

Liga Carioca de Natação — Pinna Zambelli — Aida Mesquita Barros e Helena Sampaio.

Recordistas: brasileiro — Maria Lenk (São Paulo) — Tempo: 3'19" 1|5; sul-americano — Maria Lenk (São Paulo) — Tempo: 3'19" 1|5; Olympico — C. Dennis (Australia) — Tempo: 3'06" 3|10; mundial — H. Mashata (Japão) — Tempo: 3'00 4|10.

A's 22.35 horas — 7.ª prova — 4 x 100 metros (revezamento) — Nado livre — Homens.

Liga Carioca de Natação — Aluizio Courrege Lage — Edno Parreiras — Jean Havellange e Peter Seidl.

Liga de Sports da Marinha — Manoel da Rocha Villar—Isaac dos Santos Moraes — Benevenuto Martins Nunes — Osnir de Lima Campos — Severino Baptista de Moraes e Antonio Ferreira dos Santos.

Recordistas: brasileiro — Manoel da Rocha Villar — Isaac dos Santos Moraes — Benevenuto Martins Nunes e Antonio Ferreira dos Santos, todos da Liga de Sports da Marinha. Tempo: 4'20" 9|10.

Sul-americano — Alfredo Rocca — William Camet — Roberto Peper e Leopoldo Tahier — Argentina. Tempo: 4'18".

Asdd-16

A EMBAIXADA DO CHILE AO CAMPEONATO SUL-AMERICANO

O Chile se fará representar no campeonato sul-americano de natação, a ser realizado ainda este mez, com os seguintes nadadores:

100 metros — Nado livre — Eduardo Pantoja e Alfredo Reed; reserva, Hernan Tellez.

200 metros — Nado livre — Eduardo Pantoja, Hernan Tellez, Eduardo Martinez e Alfredo Reed.

400 metros — Nado livre — Eduardo Martinez e Hernan Tellez; reservas, Julio Arrechandieta e Alfredo Reed.

800 metros — Nado livre — Julio Arrechandieta.

1.500 metros — Nado livre — Julio Arrechandieta.

Revezamento 4x100 metros — Eduardo Martinez, Julio Arrechandieta, Hernan Tellez e Eduardo Pantoja; reservas, Alfredo Reed e Carlos Reed.

100 metros — Nado de peito — Carlos Reed.

200 metros — Nado de costas — Armando Briceno.

200 metros — Nado de costas — Armando Briceno.

Senhoras:

100 metros — Nado de peito — Senhorinha Nora Johnson.

200 metros — Nado de peito — Senhorinha Nora Johnson.

Saltos — Oscar Molina.

A brilhante delegação tem como chefe o sr. German Boisset Ortega, elemento de grande destaque na politica e nos sports do Chile.

A nadadora senhorinha Nora vem acompanhado de seu pae, sr. Hehnjar Johnson.

Lygia Cordovil que, mais uma vez, irá competir com Dora Castanheira

OS ULTIMOS RECORDS BRASILEIROS HOMOLOGADOS

Em sua ultima reunião, o Departamento Autonomo de Natação da C. B. D. resolveu homologar os seguintes records:

Moças — 200 metros — Nado de peito — Maria Lenk, 3'19", em 29 de março ultimo.

Revezamento 4x100 — Nado livre — Maria Lenk, Sieglinda Lenk, Helena Salles e Scyla Venancio, 5'28", em 29 de março findo.

100 metros — Nado livre — Maria Lenk, 1'16" 2|5, em 31 de março ultimo.

100 metros — Nado de costas — Maria Lenk, 1'28" 2|5, em 31 de março passado.

100 metros — Nado de costas — Maria Lenk, em 31 de março ultimo.

Homens:

800 metros — Nado livre — Max Define, 11'45" 3|10, em 31 de março findo.

1.500 metros — Nado livre — Max Define, 22'33" 4|5, em 31 de março ultimo.

Continua a falta de Numero na Camara

(Continuação da 3ª pag.)

estando nestas condições, compulsoriamente aposentados, infelizes que passam fome e que nenhuma culpa tiveram como estrangeiros de serem admittidos como funccionarios publicos?

Sala das sessões, 11 de abril de 1935 — (a.) Thiers Perisse".

Logo após, a sessão foi levantada.

TARIFA POSTAL PARA A PRODUCÇÃO

Pelo sr. Cesar Tinoco foi offerecido á Camara o seguinte projecto:

"Art. 1º — O governo mandará rever as actuaes tarifas de transporte com o fim de adoptar a tarifa postal á producção nacional desde sua procedencia ao centro de consumo ou ao porto de embarque para exportação.

Art. 2º — Nenhuma concessão estadual ou federal será feita a empresas de transporte sem clausula obrigatoria da tarifa referida para productos nacionaes, nos termos do artigo anterior.

Art. 3º — Revogam-se as disposições em contrario".

A APOSENTADORIA DOS GUARDAS DAS PRISÕES

O sr. Mosart Lago apresentou hontem, o seguinte projecto:

Art. 1º — E' assegurado, sem excepção, a todos os funccionarios da Casa de Correcção, da Casa de Detenção, da Escola de Reforma dr. João Luiz Alves, do Rio de Janeiro e de mais quantas repartições existentes no paiz tenham a incumbencia da guarda e da prisão de condemnados, o direito de aposentadoria, com percepção total de vencimentos e de quaesquer outros proventos pecuniarios, desde que attinjam o tempo minimo de vinte e cinco annos de serviço, dez ultimos dos quaes pelo menos, na lida ou trato com criminosos.

Art. 2º — Esta lei, visando compensar os riscos de vida a que permanentemente estão expostos os funccionarios referidos no artigo anterior, entrará em vigor na data da sua publicação.

Art. 3º — Revogam-se as disposições em contrario.

Titulos brasileiros em Portugal

UMA COMMISSÃO DE DEFESA DOS DIREITOS DOS PORTUGUEZES

PORTO, 11 (U. P.) — A Commissão dos Exportadores de Lisboa, chefiada pelo sr. Carlos Mantero, conferenciou com o sr. Oliveira Calem, presidente da Associação Commercial e com os dirigentes da commissão de defesa dos portadores de titulos de credito brasileiros, assentando o estabelecimento de uma organização collectiva de salvaguarda dos legitimos direitos dos portuguezes affectados pelas deliberações do governo do Brasil acerca da politica economica e dos creditos congelados.

Cruzeiro é o symbolo da nossa patria!

E este

Será tambem o symbolo do nosso Lar!

CRUZEIRO PREDIAL S. A.

(Fiscalizada pelo Governo Federal, talão 382)

Construirá o vosso lar pelo NOVO plano de economia obrigatoria.

Informações, sem compromisso

AVENIDA RIO BRANCO, 46-3.º ANDAR, SALAS 9 a 11

CHEGOU AO PARA' O MAJOR CARNEIRO DE MENDONÇA

(Continuação da 2ª pag.)

O MAJOR BARATA PRONUNCIA UM DISCURSO CONTRA OS SEUS ADVERSARIOS

BELEM, 10 — (D. C.) — A "Folha do Norte" divulga o seguinte:

"Varios funccionarios publicos foram a Palacio levar cumprimentos ao sr. major Barata, pela sua posse no governo, que, não sendo tão apparatosa como se annunciára, tivera, entretanto, certa repercussão.

Discursando, disse o major Barata:

"O que se passa commigo agora é perfeitamente humano e teve caracter publico, vem de egoistas, de pessoas de sentimentos baixos.

Meus ex-amigos, Abel e Mario não necessitavam de usar, de pôr em pratica esse processo. Dissessem que queriam o cargo de governador e eu com muita satisfação cederia.

Ha 4 annos que governo e necessitava mesmo de um repouso".

Depois de algumas considerações sobre o momento, o sr. interventor voltou a se referir ao dr. Mario Cermont:

— Era meu hospede. Para me trair, não tinha muita roupa na minha casa, como cheguei a descobrir, e, no dia em que me deixou, fui ver a sua maleta e estava vasia.

Nesse dia tomou o meu café, comeu o meu pão e bebeu a minha sopa.

Custou isso meu dinheiro e não vivo á custa de fornecedores.

Não havia razão para me deixarem.

Ao dr. Abel fiz sciente que elle seria eleito senador por oito annos e o dr. Mario por quatro, pois eu fazia questão.

Este ultimo não teve sequer a gentileza de agradecer a minha hospedagem mesmo com um bilhete a lapis.

Mostrei ao general em minha residencia a chicara na qual o dr. Mario se havia servido pela manhã cedo e o general ficou admirado.

Quando cheguei ao Pará fui apresentado ao povo de minha terra pela "elite" revolucionaria e no emtanto já foram 15 os que me trairam. Não sou ambicioso, sou official do Exercito e quero fazer a minha carreira.

Os meu amigos me elegeram e estou empossado. Disse que daqui só sairia deposto e preso e assim é que só abandonarei meu posto á força, isto é, preso pela força das armas.

Em 1935 não se briga com o aço, mas com a força moral. Dispensava a força material, mas só a força material é que vae resolver a situação".

Assim o sr. major terminou o seu discurso aos funccionarios, entre os quaes se achavam algumas professoras".

"SOU GOVERNADOR LEGAL PARA TODOS OS EFFEITOS"

BELEM, 11 — (D. C.) — Falando á imprensa o major Barata fez as seguintes declarações:

— Sou o governador do Estado, legalmente e para todos os effeitos. Cumprindo ordens do presidente da Republica, espero, porém, a chegada do major Roberto Carneiro de Mendonça. Não sou ambicioso e não desejo coisa alguma que resulte de qualquer accordo fóra da familia liberal. O proprio partido resolverá toda a situação.

SUSTADA A ENTREGA DO MATERIAL BELLICO AO GOVERNO

BELEM, 11 (D. C.) — O general Mello Portella, commandante da Região, tomou providencias junto ao inspector da Alfandega, no sentido de ser sustada a entrega ao governo estadual de material bellico importado do estrangeiro, constante de cincoenta pistolas automaticas de dez kilos cada uma, com dois carregadores, cem carregadores e pistolas de systema moderno, typo belga.

AS CANDIDATURAS DE CONCILIAÇÃO QUE OS DISSIDENTES ACEITAM

BELEM, 11 (D. C.) — Fala-se, com insistencia, que os frentistas alliados aos dissidentes estabeleceram, como formula para resolver a actual situação, o afastamento do major Magalhães Barata do governo do Estado, o qual seria substituido por qualquer outro candidato. Adeanta-se ainda que o sr. Mario Chermont não deixaria a deputação, para que não ficasse uma vaga ao sr. Mario Barata que, como supplente, lhe caberia. Nesse caso, um dos mais cotados dos candidatos seria o sr. Abelardo Condurú. Alguns pretendem, porém, que este occupe uma cadeira no Senado. De outra parte, cogita-se que qualquer um dos deputados frentistas cederia uma vaga ao primeiro supplente frentista, o sr. Paulo Maranhão.

O CORONEL ARGEMIRO DORNELLES SOLIDARIO COM O MAJOR BARATA

PORTO ALEGRE, 11 (D. C.) — O coronel Argemiro Dornelles, recentemente eleito deputado estadual pelo Partido Republicano Liberal e que está dirigindo, actualmente, o Arsenal de Guerra, enviou o seguinte telegramma ao major Magalhães Barata:

"Se vale alguma coisa a minha solidariedade, receba-a integralmente."

Aos constituintes paraenses dissidentes asylados no Quartel General, o coronel Dornelles telegraphou condemnando em termos veementes a sua attitude.

CHEGOU A BELEM O "POCONÉ"

BELEM, 11 (U. P.) — O "Poconé" amanheceu no porto, hoje, preparando-se neste momento para desembarcar as tropas.

APPREENDENDO O CARREGAMENTO DE MUNIÇÕES

BELEM, 11 (U. P.) — O commandante da Região Militar mandou appreender, nos armazens do porto duas caixas contendo cincoenta pistolas automaticas modernas, belgas, rotuladas como de folhas de Flandres. As armas destinavam-se ao governo do Estado e vinham dirigidas em nome do sr. Vicente Campos.

Não ha logar para estrangeiros!

NOVOS ASPECTOS DA CAMPANHA INICIADA NA HOLLANDA, COM A LEI DE MAIO DO ANNO PASSADO

HAYA, 11 (A. B.) — A limitação das possibilidades de collocação de estrangeiros na Hollanda iniciada por meio de lei especial de maio do anno passado, acaba de ser mais claramente definida e submettida a algumas alterações por determinação do novo governo. Certas especies de empregos domesticos, como criados de hotel e pessoal de restaurantes, ficarão livres dos dispositivos da referida lei. Em todos os outros casos, porém, só será dado emprego a um cidadão estrangeiro se este obtiver uma autorização especial do director do Departamento do Trabalho, autorização essa que só será concedida dentro de condições muito rigorosas.

MUSICA

O RECITAL DO VIOLINISTA OSCAR BORGERTH

A inauguração da temporada de concertos da Associação Brasileira de Musica, com um recital do violinista Oscar Borgerth, no Instituto Nacional de Musica, no proximo dia 30, terça-feira, ás 21 horas, vem sendo esperada em viva anciedade.

Como se sabe a organização da Associação Brasileira de Musica passou, durante estas férias, por uma completa remodelação, e os concertos escolhidissimos que a sympathica associação fundada por Luciano Gallet vae offerecer aos seus associados, justificam, plenamente o augmento de contribuição mensal, que lhes foi pedido. Aliás bem expressivas foram as cartas de felicitações que, por esse motivo, a Directoria tem recebido, da maioria dos associados.

A partir da proxima semana serão recebidas novas inscripções para associados em todas as casas de musica da cidade e na Portaria do Instituto Nacional de Musica.

Touring Club do Brasil

O CONCURSO DO MELHOR LIVRO SOBRE VIAGENS NO BRASIL — UMA CARTA DO SR. EMBAIXADOR HERMITE

Na proxima semana, reunir-se-á, na séde do Touring Club do Brasil, a Commissão Julgadora do Concurso do Melhor Livro sobre viagens no Brasil, instituido pelo Touring Club do Brasil e pela Civilização Brasileira Editora afim de estimular esse genero de literatura em nosso paiz.

A Commissão Julgadora é composta dos srs. J. Pires Rebello, pela Directoria do Touring Club; Herbert Moses, presidente da A. B. I.; professor Afranio Peixoto, consagrado scientista e homem de letras; escriptor Berilo Neves, pelo Comité de Imprensa do Touring Club e escriptor Dante Costa, pela Civilização Brasileira Editora.

Ha quatro premios, que serão adjudicados ás obras classificadas nos quatro primeiros logares, e cuja entrega será feita dias após o "veredictum" da commissão.

Ha onze obras em concurso, todas ineditas e illustradas com photographias suggestivas e interessantes graphicos que facilitam a intelligencia do texto e tornam mais efficiente a propaganda feita pelo mesmo.

— Do expediente da ultima sessão da directoria do Touring Club constou uma carta do sr. Louis Hermite, embaixador da França junto ao nosso governo agradecendo as homenagens que lhe foram, e á sua exma. sra., prestadas ultimamente, como repercussão do bello gesto desse illustre casal, promovendo, em Paris, uma conferencia, com exhibição de films naturaes brasileiros, a que assistiram altas personalidades francezas, inclusive o proprio presidente da Republica sr. Lebrun. As homenagens do Touring Club ao sr. e sra. Hermite constaram da concessão aos mesmos, do titulo de socios honorarios dessa instituição.

Diario Sportivo

Os Argentinos Deram Mais Um Treino

LIGEIRA PALESTRA COM O TECHNICO J. M. BORRAS

Alguns dos elementos da equipe argentina, no campeonato sul-americano de natação. Da esquerda para a direita: Jorge Oscar Friera, as irmãs Celia e Ignez Milberg, Sebastião Dibar e Del .n Rueda

Uma telephonema, na tarde de hontem, nos avisára que na piscina do Guanabara, ia se realizar parte do programma eliminatorio da Confederação Brasileira de Desportos.

Muito embora estranhando semelhante adiantamento, pois só hoje se effectuarão taes provas, seguimos para o lago artificial do gremio azul-turqueza.

Grande multidão de curiosos se apoiava ás amuradas, emquanto diversos nadadores deslizavam pela aguas da piscina guanabarina.

Estes, porém, logo á primeira vista, concluimos não estarem participando de uma eliminatoria. O trabalho desenvolvido attestava que era treinamento E, mais ainda: as odrens de technicos, emanadas a meia voz, serviam para corroborar a deducção por nós feita, ao primeiro momento.

Eram os argentinos que, habituados á agua doce, procuravam se acclimar á agua salgada e ás dimensões da piscina.

Todos treinaram mais ou menos forte. Jeanette, porém, foi quem mais trabalhou.

E, á proporção que tinham seus tempos chronometrados, os esforçados nadadores argentinos se dirigiam, aos vestiarios. Dibar, Friera, Ruera e Celia Milberg foram os ultimos a cumprir as determinações do treinador J. M. Borras.

Concluida que foi a missão desse sympathico membro da equipe argestina, procuramos colher suas impressões.

— Por emquanto, não me preoccupo em tomar os tempos de meus pupillos. Antes de mais nada, espero fazer a sua acclimação com a piscina. A competição será feita em agua salgada, quando Dibar, Friera, Ruera e todos nadadores argentinos têm disputado em agua doce. Uma outra difficuldade se me depara, neste momento — a falta de um massagista. Dibar resente-se da falta de massagens e estou preoccupado em encontrar um profissional competente e sério. Já solicitei ao Fluminense informes, neste sentido.

— E quanto ás condições da equipe?

— Não posso falar por todos, embora saiba da vontade de que os nossos companheiros se acham possuidos, em fazer boa figura. Acompanho a actuação destes rapazes (eram Dibar, Friera e Ruera) e a senhorita Celia Milberg porque são meus alumnos. Todos estrearam sob minha direcção e foi ainda sob meus ensinamentos que, os dois primeiros se tornaram recordistas continentaes.

— E os tempos que têm feito?

— Nos treinos, me desculpem mas nada lhes posso dizer. A acclimação, acima de tudo é o que me preoccupa.

A's 20 Horas Partirá o Scratch

A Constituição da Embaixada e o Team Que Deverá Jogar

Pelo nocturno paulista que deixará a "gare" D. Pedro II, ás 20 horas, de hoje, seguirá para São Paulo o scratch carioca.

Submettido na tarde de hontem a um derradeiro exame, durante a reunião da Commissão Technica que se verificou, foi conservado o mesmo team que já venceu bahianos e paulistas, admittindo-se, entretanto, a hypothese bem viavel da inclusão de Italia na zaga, em substituição a Sylvio, que se encontra adoentado.

A EMBAIXADA

Ficou assim organizada a delegação carioca:

Chefe, dr. Souza Ribeiro, presidente da Federação Metropolitana. Membros: Cherubim Silva, vice-presidente da mesma entidade, e Rubens Esposel, director do departamento autonomo de football. Technicos: Adhemar Pimenta e Adelio Martins. Juiz: Solon Ribeiro. Jogadores: Rey, Zé Luiz, Sylvio, Affonso, Dôdô, Canalli, Orlando, Ladisláo, Carvalho Leite, Nena e Carreiro. Reservas: Fracisco, Italia, Gringo, Paulista, Hugo e Placido; e um massagista.

O SCRATCH

Jogará o seguinte quadro: — Rey, Zé Luiz e Italia; Affonso, Dôdô e Canalli; Orlando, Ladisláo, Carvalho Leite, Nena e Carreiro.

GOLF

Itanhangá Golf Club

O sport metropolitano acaba de ser enriquecido com mais um nucleo para a diffusão do aristocratico desporto do golf.

O Itanhangá Golf Club, nome adoptado para o novel gremio, conta em seu quadro social com nomes de destaque na elite carioca, indice valioso do futuro que aguarda a nova sociedade. O programma da inauguração, marcada para o proximo domingo, está assim elaborado:

13.45 horas — Saudação pelo presidente do club, sendo em seguida declarados inaugurados os campos de sport do Itanhangá Golf Club.

14 horas — Içar da bandeira.

14.15 horas — Serão dados os primeiros "drives" num "four ball match", a ser jogado sob a direcção de A. Victor Santos.

14 1|2 horas — Pouso de aviões no campo de emergencia.

15 horas — Caçada á raposa, sob a direcção de Alfredo T. Santos.

15.15 horas — Tiro ao prato sob a direcção de H. Pereira da Cunha.

16 1|2 horas — "Drive competition" e "approach competition", sob a direcção de A. Victor Santos.

Commissão central — Renaud Lage, Herbert Taylor, Antonio Ferraz, almirante Adalberto Nunes, A. Victor Santos, Antony B. Curtis, J. H. Roggers, A. Batocchi, H. Pereira da Cunha, Luiz de Souza e Silva, J. Duvernoy, H. Pretyman, sr. Raul Wellisch, major J. S. Bell, Gustavo Carvalho, Raul de Caracas, Ismael de Oliveira Maia, sr. Octavio Reis e Alfredo T Santos.

Recepção de altas autoridades — Almirante Adalberto Nunes, sr. Raul Wellisch e senhor Octavio Reis.

Recepção de diplomatas — H. Pretyman e J. Duvernoy.

Recepção de imprensa — Ismael de Oliveira Maia.

Direcção geral — Herbert Tayler.

RIVAL
RUA ALVARO ALVIM — TEL. 22-2721
HOJE ás 20 e 22 horas
DULCINA
ODILON
em
ESTA NOITE OU NUNCA
a maravilhosa comedia de successo mundial que está attraindo multidões ao RIVAL e já entrou triumphalmente na sua 3ª SEMANA de representações consecutivas! Original de LILI HATVANY Traducção de ODUVALDO
Bilhetes á venda para hoje, amanhã e domingo
AMANHÃ: VESPERAL ás 16 horas
A seguir: BEBEZINHO DE PARIS — uma engraçadissima comedia que esteve varios mezes no cartaz em Buenos Aires

CAMPEONATO SUL-AMERICANO DE NATAÇÃO

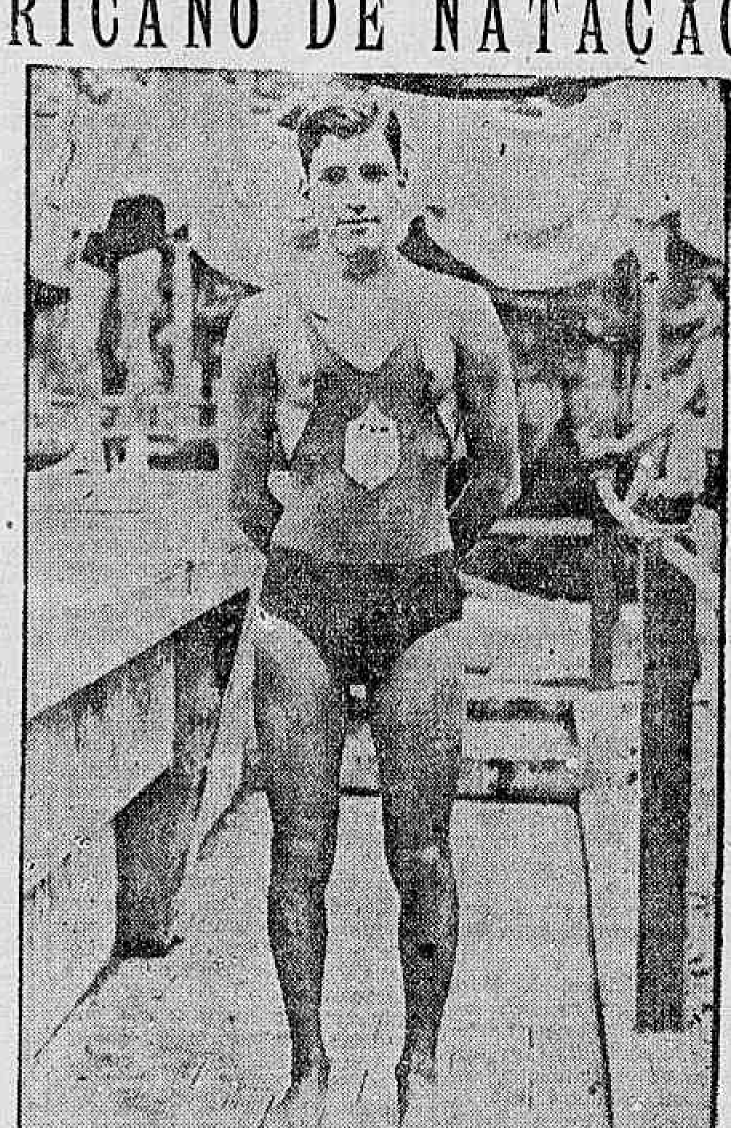

Maximo Garcia, um dos integrantes da equipe uruguaya, participando da competição nos duzentos metros livres

ABRIL
O mez ideal para uma estação de aguas em CAXAMBU, NÃO CHOVE E NÃO FAZ FRIO
O HOTEL BRAGANÇA mantem neste mez um magnifico jazz que é a alegria dos seus optimos salões.
DIARIAS DE 18$000
RESERVE SEU QUARTO POR TELEGRAMMA OU PELO TELEPHONE 1 - 9

AS ESPECIALIZADAS DESVENDAM A FORMULA DE PAZ!

(Continuação da 13ª pag.)

O AFASTAMENTO DOS DIRIGENTES ACTUAES

Accentuou ainda o sr. Arnaldo Guinle que não se visava senão o engrandecimento sportivo do Brasil. A idéa da especialização não era sua. Não se tratava de um plano particular, mas de uma innovação que todos os grandes centros sportivos do mundo haviam adoptado. Por outro lado, ninguem desejava servir de entrave para a pacificação. E, tanto era assim, que na proposta das especializadas havia um ponto referente ao afastamento dos dirigentes actuaes, que se comprometteriam a não apresentar seus nomes, nas novas eleições.

— Quero ser o primeiro a afastar-me, declarou o sr. Arnaldo Guinle.

A PROPOSTA DAS ESPECIALIZADAS

A seguir, publicámos a proposta de paz das especializadas:

"Exmo. sr. dr. Luiz Aranha, presidente do Conselho Administrativo da Confederação Brasileira de Desportos.

As Federações Brasileiras especializadas, em reunião realizada hoje, sob a presidencia da Federação Brasileira de Football, resolveram trazer ao alto criterio de v. ex. as considerações que lhes ditaram o momento cruciante por que atravessa o sport nacional, num dissidio que tanto o anniquilla, e o dever de contribuirem, num gesto de solidariedade e patriotismo, para que esta situação encontre um desfecho feliz e honroso para as partes nella envolvidas.

Sempre constituiu um dos objectivos das federações especializadas congregarem-se em torno de uma entidade nacional que fosse a suprema mentora dos esportes no Brasil e, agora, justamente após o termino da sua organização resolveram realizar esse objectivo com a constituição do Conselho Nacional de Esportes.

Tal attitude, entretanto, que mais não seria do que a consequencia logica decorrente da sua existencia, podendo ser interpretada de maneira diversa no meio do dissidio que tanto nos infelicita, resolveram submetter a v. ex. a possibilidade de realizarem esse objectivo dentro da Confederação Brasileira de Desportos, evitando, assim, a fundação de uma entidade concurrente a ella, cujas consequencias seriam a da continuação da attitude dissidiosa a que vêm de alludir.

Neste presupposto, submettem a v. ex. as seguintes condições para a realização do citado objectivo:

1) — A Confederação dará immediata filiação a todas as federações brasileiras especializadas, em caracter provisorio, por isso que as leis actuaes não permittem fazel-o de modo definitivo e permanente.

2) — Concomitantemente, indicará um representante devidamente autorizado para com um representante nomeado pelas federações especializadas, elaborarem o projecto de reorganização da Confederação garantindo:

a) a filiação permanente das federações especializadas completamente independentes, quer administrativa, quer technicamente, ficando a Confederação com o controle financeiro dessas entidades;

b) a inclusão de dispositivos impossibilitando qualquer acção aggressiva de uma ou mais federações especializadas contra a existencia e autoridade da Confederação.

3) — As federações especializadas, por seu lado e assim que forem filiadas provisoriamente, filiarão as ligas ou associações que actualmente se acham filiadas á Confederação.

4) — Nos Estados onde houver dualidade, as federações especializadas darão filiação dupla, concedendo ás ligas dissidentes o praso de um anno para se reorganizarem em uma só.

5) — As federações especializadas assignarão, em separado um documento de valor juridico dando á Confederação todas as seguranças de permanencia em seu seio, sob pena de pagamento de pesadas indemnizações.

Uma formula será estudada, afim de dar efficiencia e rapidez á acção da Confederação em taes emergencias.

6) — Reorganizada a Confederação, proceder-se-á á organização do Comité Nacional Olympico dentro das prescripções estatutarias do Comité Internacional Olympico.

7) — Reorganizada a Confederação com novas leis, os seus dirigentes, bem como os das federações especializadas que estiverem interessados no dissidio esportivo, farão com que os seus nomes não sejam apresentados ás novas eleições.

8) — Este accordo será executado com o mais completo espirito de lealdade e solidariedade esportivas.

Sobre as condições acima fazem-se necessarios os seguintes commentarios:

Ninguem mais contesta a existencia das federações especializadas e o surto que ellas vêm tendo, á medida que os seus programmas esportivos são postos em execução.

Não sendo a sua implantação no Brasil idéa de ninguem em particular, mas consistindo apenas na adaptação ao nosso paiz daquillo que, ha tantos annos, vem sendo posto em pratica em paizes mais adiantados, não se vê o inconveniente da filiação dessas federações á Confederação, nem diminuição de quem quer que seja pela aceitação dessa idéa universal.

Com referencia á condição 4ª, será necessario que fique ao mesmo tempo especificado que os 5 clubs principaes que praticam o football no Rio de Janeiro e em São Paulo se reunam obrigatoriamente e decidam dos assumptos que lhes possam interessar, independentemente do accordo que ora se propõe, porque reunindo-se os 5 clubs obrigatoriamente para decidir do seu destino e sendo as bases desse accordo levadas ao seu conhecimento prévio, claro está que esta parte será devidamente solucionada pelos seus maiores interessados, em obediencia ao que estabelece a dita condição, quer no Rio de Janeiro, quer em São Paulo.

Taes são as condições, sr. presidente, que sem desdouro ou diminuição para quem quer que seja, parecem ás federações especializadas capazes de conduzir o dissidio esportivo da nossa terra ao ponto final, permittindo que novos dirigentes possam se entregar de corpo e alma ao engrandecimento do esporte brasileiro.

Tendo dirigido os trabalhos desta reunião, a Federação Brasileira de Football, rogam os seus signatarios a fineza de v. ex. enviar a resposta que o presente officio merecer ao presidente daquella entidade, sr. dr. Sergio Meira Filho.

Rio de Janeiro, 6 de abril de 1935 — aa) Dr. Sergio Meira Filho, pela Federação Brasileira de Football — Cap. Orlando Eduardo Silva, pela Federação Brasileira de Athletismo — Dr. Gerdal Gonzaga Boscoli, pela Federação Brasileira de Basketball — Paulo Kastrup, pela Federação Brasileira de Natação — Dr. Ibsen de Rossi, pela Federação Brasileira de Remo — Dr. Roberto Peixoto, pela Federação Brasileira de Tennis — Harry F. Hagen, pela Federação Brasileira de Vela e Motor".

PROPOSTA HONESTA

Como se verifica, a proposta das especializadas é viavel, enfrentando, por outro lado, todos os pontos nevralgicos do problema da pacificação. Allegava-se que a C. B. D. poderia desapparecer, por um golpe politico das Federações, mais tarde. As Federações offerecem, entretanto, todas as garantias á C. B. D. A formula das especializadas é honesta. E' uma exposição correcta, sem intuitos duvidosos, sem deslealdades occultas nas entrelinhas. Que seja discutida, é certo. Mas, a virtude que apontámos não póde ser desapaixonadamente contestada.

Centro Espirita Discipulos de Allan Kardec

Realiza-se, domingo, ás 16 horas, em sua séde á rua Hermengarda n. 84, Meyer, uma conferencia doutrinaria, que será feita pelo dr. Moreira Guimarães. Entrada franca.

Vae servir no Estado Maior da Armada

O ministro da Marinha resolveu designar para servir no Estado Maior da Armada, o capitão de corveta Antonio Guimarães.

Dr. Oswaldo Barbosa
PROF. DE CLINICA MEDICA DA FACULDADE DE MEDICINA DO PARA'
Doenças do figado, estomago, pulmões e coração.
Installações completas de electricidade medica raio X alta frequencia banhos hydro-electricos e de luz raios ultra vermelhos e ultra violetas
EXAMES DE LABORATORIO.
CONSULTORIO 7 de Setembro 185, 3º andar — 22-0698.
RESIDENCIA: — Rua Paulino Fernandes 82 — Botafogo 26-2231.

Doenças ano-rectaes
Dr. Lauro Borges
Tratamento das hemorrhoidas sem operações e sem dôr
RODRIGO SILVA, 14 - 3.º
2-1250

Diario Carioca

Anno VIII — Numero 2.061 | Rio de Janeiro, Sexta-feira, 12 de Abril de 1935 | Praça Tiradentes n.° 77

Uma Festa Enlutada Por um Duplo Crime!

Anniversario que acabou em camara ardente — A tragica occurrencia de Guayra, no Paraná

CURITYBA — (Do correspondente) — A população desta capital ficou dolorosamente impressionada com a noticia de um duplo crime, occorrido na madrugada de sabbado ultimo na Villa Guahyra.

A familia de Sylvano Calhoter festejava naquelle dia o 4° anniversario da menina Aliene, filha daquelle operario e de sua mulher Maria Amelia.

A pequena residencia do casal ficou, desde cêdo, cheia de pessoas amigas, transcorrendo a festa sem maiores incidentes quando, pela imprudencia de um dos convivas, foi posto em debate um caso de familia.

Veiu á baila, naquella verdadeira assembléa familiar, o facto de Celina Mello, casada com Eugenio Mello, de quem vivia separada, ter voltado para a companhia deste, após algum tempo de vida em commum com Lauro Nascimento Ferreira.

Logo que o assumpto foi objecto de commentarios da roda, um dos presentes adeantou que d. Maria do Nascimento (tia de Lauro) estava procurando fazer com que Celina deixasse novamente o marido e voltasse para a companhia de seu sobrinho.

Quando a conversa estava acesa, se pé, Pedro Padilha, um dos componentes da "assembléa" verberou acerbadamente tal procedimento da tia de Lauro.

O CRIME

Padilha "enthusiasmou-se" e expunha os seus pontos de vista, quando Lauro Nascimento Ferreira se approxima do grupo e com palavras asperas revida as offensas de Pedro Padilha.

Os animos exaltam-se e embora todos procurassem acalmar os contendores, estes atracam-se, porém, em violenta luta corporal.

Lauro saca de um agudo punhal e investe contra Pedro Padilha, que agil, abraça-se com o seu adversario conseguindo torcer-lhe o punho e desarmal-o.

Desarmado mesmo, Lauro investe furioso contra Padilha, que procurando desvencilhar-se de seu antagonista desfere-lhe certeiro golpe sobre o peito, no lado esquerdo, um pouco acima do coração.

Emquanto Lauro tomba a um lado mortalmente ferido, a luta continúa violenta ainda para outro.

Homens e mulheres jogam-se sobre Padilha, em luta encarniçada, procurando desarmal-o. Sómente quando o criminoso foi completamente dominado, notaram os presentes que sobre o assoalho, jazia gravemente ferida d. Maria Nascimento.

A ACÇÃO DA POLICIA

Communicado o facto á policia, esta compareceu promptamente ao local, effectuando a prisão do criminoso e fazendo remover Lauro para o necroterio e d. Maria para a Santa Casa.

O cadaver de Lauro Nascimento Ferreira, que contava 22 annos de idade e era solteiro e operario, após ser necropsiado pelo dr. Mafra Pedroso, foi entregue á familia, afim de ser dado á sepultura, o que foi feito hontem, sendo o seu corpo inhumado no Cemiterio da Agua Verde.

A segunda victima, d. Maria do Nascimento, que recebeu duas profundas punhaladas no ventre, foi internada na Santa Casa, onde se acha em tratamento, sendo que o seu estado, dado o caracter dos ferimentos, é bastante grave.

O CRIMINOSO

Pedro Padilha, o criminoso, que é membro da celebre familia Padilha, do logar Lagôa das Almas, municipio da Lapa, conta 32 annos de idade, é casado e reside á rua 5 de Maio.

Em suas declarações á policia, Padilha disse não ser sua intenção matar Lauro, pois queria apenas feril-o, porém desferiu o golpe com grande violencia, pois disse que saltou com grande impulso, levando na arma todo o peso de seu corpo.

Com referencia á segunda victima, Padilha declarou que só a poderia ter ferido accidentalmente, durante o "bôlo" que se formou após o primeiro crime.

Disse mais, que procurou não deslustrar a festa da familia Calhoter, com a qual mantinha relações de amizade e que simplesmente fizera ver aos presentes por occasião da palestra, que não era justo que se desfizesse um lar legalmente constituido para favorecer as relações illicitas, dos até bem pouco amasiados.

Padilha se acha recolhido á Casa de Detenção, onde aguardará o processo que contra si será instaurado.

Uma Velha Rixa Resolvida a Bala

UM OPERARIO GRAVEMENTE FERIDO

Diz o velho brocardo: — "Odio velho não cansa". E disso deu hontem prova o empregado no commercio Miguel Augusto dos Santos.

Ha cerca de cinco mezes, entre Miguel e o operario Leonel Gonçalves, residente num barracão no morro do Salgueiro, houve uma desintelligencia, tornando-se desaffectos.

Dias depois, os dois homens, que se não viam com bons olhos, defrontaram-se.

Aconteceu o que sempre succede. Mediram-se de alto a baixo, entraram a discutir e pouco depois empenhavam-se em luta.

Esta foi renhida e della teria levado vantagem o operario, que se mostrou mais agil e mais impetuoso.

Separados por populares, os dois homens retiraram-se.

Miguel Augusto dos Santos não sopitava o odio que estava possuido. Queria tirar um desforço de Leonel Gonçalves e esperava um momento propicio.

Para isso, Miguel muniu-se de um revolver, que era o companheiro inseparavel.

As suas disposições eram conhecidas dos moradores do morro do Salgueiro, que trataram de avisar ao operario.

Leonel Gonçalves, confiante na sua destreza, não se arreceiava do adversario.

Na tarde de hontem, chegou o momento esperado por Miguel.

Tendo deixado o trabalho, Leonel, que é casado, de 21 annos, dirigiu-se para a residencia.

Subia o morro calmamente e quando se encontrava nas proximidades do barracão em que reside, deparou com Miguel.

Era a primeira vez que os dois se avistavam depois da luta que tiveram.

Avistando o operario, Miguel foi tomado de grande excitação e sacando do revolver que estava armado, avançou para elle ao mesmo tempo que ia detonando a arma que empunhava.

Logo aos primeiros disparos, Miguel foi attingido por dois dos projectis, um no hemithorax do lado direito e outro no braço do mesmo lado.

Gravemente ferido, o operario tombou ao solo, emquanto o criminoso tentava fugir.

Perseguido, porém, por populares, Miguel foi preso e conduzido para a delegacia do 17° districto, onde contra elle foi lavrado o auto de prisão em flagrante.

Leonel Gonçalves, cujo estado era grave, foi soccorrido pela Assistencia e em estado de "shock" internado no Hospital de Prompto Soccorro.

"Apesar das perspectivas de guerra..."

O GOVERNO SUECO NÃO PENSA EM AUGMENTAR OS SEUS ORÇAMENTOS MILITARES

STOCKHOLMO, 11 (A. B.) — De accordo com um communicado official distribuido hontem á imprensa, o governo sueco não pretende augmentar os seus orçamentos militares, "apesar das perspectivas de guerra que se apresentam no momento á Europa". Nos circulos autorizados affirma-se, em relação ao mesmo assumpto, que no caso de uma guerra na Europa Central a Suecia manterá uma attitude rigorosamente neutra.

O Chauffeur Norberto Reappareceu

OCCULTO NUMA RESIDENCIA PARTICULAR — TERMINOU A GRE'VE DOS OMNIBUS

Teve um epilogo bastante banal o sensacional caso do motorista do omnibus da "Guanabara", Norberto de Oliveira Fernandes. Como os leitores devem estar lembrados, o DIARIO CARIOCA noticiou detalhadamente o facto. O chauffeur Norberto fôra preso por ter-se empenhado em luta corporal com um inspector do trafego. Levado para uma delegacia districtal, foi, mais tarde, posto em liberdade, pois seus collegas da associação de classe prestaram a fiança necessaria. Ao deixar, porém, a delegacia, Norberto foi novamente detido por policiaes e embarcado num automovel, que rumou para logar ignorado. Passaram-se quasi cinco dias, sem que o motorista reapparecesse, o que motivou uma greve dos chauffeurs dos omnibus "Penha-Monroe", em signal de protesto. E, então, na noite de ante-hontem, Norberto foi deixado, abandonado, na estrada Braz de Pinna. Estava muito fraco, cheio de ecchymoses e manchado de sangue. Amigos seus o receberam com alegria, levando-o para a casa de sua tia e mãe adoptiva, d. Lydia Monteiro, á rua Carmo Netto, n. 48. Mal, porém, Norberto teve tempo de tomar café e mudar de roupa, eis quando um automovel parou á porta de sua casa e delle saltaram alguns homens, que o convidaram a acompanhal-os. O motorista embarcou no carro e não voltou mais por todo o dia seguinte e parte da noite. A noticia do novo sequestro de Norberto causou revolta á classe dos chauffeurs e suas consequencias teriam sido bem mais graves, não ficasse logo tudo esclarecido. Tratava-se simplesmente do plano de um jornal matutino, com o fim de provocar sensacionalismo. D. Lydia, depois, tudo confessou á policia. Disse que Norberto saira de casa levado por dois reporters no carro dirigido por uma mulher chamada Maria Candida. Essas pessoas foram detidas e o motorista encontrado numa residencia particular da rua Bambina, onde se occultára espontaneamente. Informados do encontro de Norberto, seus collegas, que já haviam combinado a greve geral para hontem, fizeram cessar quaesquer providencias.

Manifestações anti-semiticas

OS ESTUDANTES DE BELGRADO DÃO ORIGEM A CONFLICTOS NAS RUAS DA CIDADE

BUCHAREST, 11 (A. B.) — As manifestações de caracter anti-semita que vinham sendo promovidas, ha varios dias, pelos estudantes da Universidade de Belgrado, alcançaram hontem o seu ponto culminante, registando-se varios conflictos nos pontos mais centraes da cidade e nas proximidades do edificio da Universidade, obrigando o governo a determinar a suspensão das aulas por tempo indeterminado. Foi aberto inquerito policial para apurar a identidade dos instigadores do movimento.

O novo chefe de gabinete da Directoria de Engenharia

O presidente da Republica assignou hontem decreto na pasta da Guerra, nomeando o coronel Oscar Saturnino de Paiva, chefe de gabinete do director da Engenharia Militar.

Ainda o Escandaloso Caso da Compra dos Aviões Para o Exercito

O Ministro da Guerra Devolveu os Autos do Inquerito ao General Pantaleão Telles Para Novas Diligencias

Volta á baila ainda, e sem solução, o escandaloso caso da compra de armamentos e material de aviação para o nosso Exercito, levada a effeito durante a revolução de S. Paulo em 1932, de que nos temos occupado largamente.

Informamos aos nossos leitores ainda recentemente, que das conclusões a que chegou o encarregado do inquerito, ficou apurado que, quanto á compra de aviões, houve, de facto, sérias irregularidades, sendo os autos entregues ao ministro da Guerra para os fins de direito.

Passando, immediatamente, a estudal-os, s. ex., em data de hontem, segundo estamos informados, devolveu-os ao general Pantaleão Telles, afim de que este illustre militar encete novas diligencias para ficarem esclarecidos certos pontos indispensaveis á apuração de tão escandalosa bandalheira.

General Pantaleão Telles

ATROPELAMENTOS

Foram soccorridos hontem á noite, pela Assistencia Publica, as seguintes pessoas victimas dos autos:

— Rippe, de côr branca, com 18 annos de idade, marinheiro de nacionalidade ingleza, residente á rua d. Julia n. 25, que foi atropelado em frente ao Hospital São Francisco de Assis, na Avenida do Mangue, tendo soffrido um ferimento na região occipto-frontal.

— Colhido por uma motocycleta, na Avenida Salvador de Sá, esquina da rua Viscondessa de Pirassinunga, foi internado no Hospital de Prompto Soccorro, após os necessarios curativos, o commerciante Candido Augusto Maximo de Paiva, portuguez, de 71 annos, solteiro, residente á rua Miguel Rezende n. 41, que recebeu ferimentos contusos na perna direita e no frontal.

O motocyclista foi preso em flagrante e apresentado ás autoridades policiaes do 14° districto.

A propaganda communista em Varsovia

A POLICIA DETEM VINTE E UMA PESSOAS E APPREHENDE BOLETINS

VARSOVIA, 11 (A. B.) — A policia praticou uma busca domiciliar na secretaria do Partido Communista e appreendeu grande quantidade de boletins e folhetos convidando as classes operarias e o povo em geral para grandes manifestações extremistas, no proximo dia 1° de maio. Foram tambem detidos, na mesma occasião, vinte e um communistas.

Designações na Marinha

Foram designados, por acto do titular da pasta da Marinha, o contra-almirante engenheiro naval Alfredo Bernard Colonia, e o capitão de corveta Alvaro Alberto da Motta e Silva, para fazerem parte do conselho de julgamento dos concursos para o preenchimento das vagas de pharmaceuticos e chimicos existentes no Corpo de Saude da Armada,

Serviço de dia ao D.P.E.

Estão de serviço hoje, ao Departamento do Pessoal do Exercito, o escrevente Custodio de Freitas Madeira e soldado Mancillo Torres de Carvalho.

SUSPENSAS AS AULAS!

OS ESTUDANTES DA UNIVERSIDADE DO CAIRO PROMOVEM MANIFESTAÇÕES CONTRA O REITOR

CAIRO, 11 (A. B.) — Os estudantes da Universidade do Cairo levaram a effeito, hontem, ruidosas manifestações de desagrado contra o reitor, o qual, entretanto, se recusa a pedir demissão. Em vista das desordens promovidas pelos estudantes, não só no recinto da Faculdade como nas principaes ruas da cidade, o governo resolveu determinar a suspensão das aulas por tempo indeterminado.

Muito mais depressa do que se espera!

SERA' PROCLAMADA A REPUBLICA DA IRLANDA

Sr. De Valera

DUBLIN, 11 (A. B.) — Respondendo á questão levantada pelo leader opposicionista no Parlamento, o primeiro ministro, sr. De Valera, declarou que o republicanismo do actual governo é sincero e que a Republica da Irlanda será proclamada muito mais depressa do que se espera.

Chega, Hoje, ao Rio, o Famoso Doutrinador Hindu' Krishnamurti

AMANHÃ, REALIZAR-SE-A', SUA PRIMEIRA CONFERENCIA PUBLICA

Krishnamurti

O Rio recebe hoje a visita de uma famosa figura contemporanea: o philosopho indiano J. Krishnamurti. Viaja o illustre doutrinador a bordo do "Southern Cross", que, pela manhã, entrará em nosso porto. A figura de Kristnamurti é vastamente conhecida em todos os meios philosophicos e theosophicos, onde sua palavra suave vem se batendo por uma concepção da doutrina christã, moldada no ambiente moderno do mundo. Por isso mesmo sua presença está sendo ansiosamente esperada nesta cidade. Aqui, o celebre pensador realizará varias conferencias de caracter doutrinario. A primeira effectuar-se-á amanhã, ás 21 horas, no Fluminense F. Club, á rua Guanabara, sendo publica a entrada.

Commando da Escola de Aviação Militar

Tendo o coronel Amilcar Sergio Velloso Pederneiras se matriculado na Escola de Estado Maior, deixou hontem, por esse motivo, o commando da Escola de Aviação Militar, passando-o ao ten. cel. Ivo Borges, seu substituto legal.

A passagem de commando revestiu-se de simplicidade.